



Balanço Social 2019

Sesc

Balanço Social 2019

Apresentação

73 anos de realizações e oportunidades

Onde tem Sesc, tem acolhimento, encontro, parceria, inclusão, bem-estar e conhecimento que se multiplica. Sem fins lucrativos, o Sesc integra o Sistema Fecomércio e se destaca como uma das entidades de caráter social mais atuantes em todo o país.

Desde 1946, a Instituição conecta as pessoas e proporciona vivências de qualidade aos trabalhadores do comércio de bens, serviços e turismo, seus dependentes, e à sociedade, através de ações nas áreas de Educação, Saúde, Cultura, Lazer e Assistência. Em 2019 não foi diferente. Os catarinenses participaram ativamente das programações e tiveram acesso a um mundo de possibilidades, realizações e oportunidades.

Todos os anos apresentamos os principais investimentos, resultados e inovações da Instituição no Balanço Social Sesc. A partir dos números de 2019 e do impacto social que estes dados representam, mais uma vez evidenciamos nesta publicação o nosso alcance e transparência.

Fechamos o ano com 59 estruturas físicas em 33 cidades, além de seis unidades móveis, que de forma itinerante, levam os serviços do Sesc para outros municípios. Investimos R\$ 37,5 milhões em obras e equipamentos, inauguramos cinco Unidades Operacionais, duas escolas e duas quadras do projeto Sesc Comunidade.

No total, 421.241 clientes com Cartões Sesc no Estado tiveram acesso à escolas, cursos de idiomas, odontologia, serviços de saúde, restaurantes, apresentações de espetáculos, aulas de música e dança, bibliotecas, esporte, academias, recreação, viagens, trabalho social com grupos, ações de solidariedade, cidadania e socialização. As atividades sistematizadas registraram 3.441.951 participações de crianças, jovens, adultos e idosos, que viveram experiências transformadoras.

As realizações apresentadas no Balanço Social Sesc 2019 giram em torno do: ensinar e aprender; acesso à educação através de bolsas de estudo; estímulo ao brincar; incentivo à leitura; ampliação de repertórios culturais; formação artística; acessibilidade; vida ativa e saudável; longevidade; conhecer novos lugares; inclusão social; combate à fome e ao desperdício; meio ambiente e sustentabilidade.

Como signatário do Movimento Nacional dos Objetivos de Desenvolvimento Sustentável (ODS), no Estado, o Sesc está comprometido com a incorporação e disseminação dos ODS. Ao longo desta publicação, destacamos as práticas que contribuem para o alcance dos desafios globais da Agenda 2030. Essas ações são identificadas com os ícones dos ODS com os quais estão alinhados.

Todo esse trabalho é reconhecido pelo público que frequenta o Sesc e também através de premiações, certificações e menções honrosas que valorizam, prestigiam e incentivam a ampliação da atuação. Neste contexto, além dos prêmios recebidos em 2019, incluímos neste

documento alguns depoimentos de clientes postados nas redes sociais e encaminhadas aos canais de relacionamento da Instituição.

Nossa jornada é possível graças ao engajamento dos 2.775 colaboradores e 661 estagiários. Com dedicação e profissionalismo, as nossas equipes de trabalho contribuem diariamente para que os clientes Sesc tenham uma vida mais plena.

As informações destacadas nesta publicação são indicadores do nosso compromisso com o desenvolvimento dos catarinenses, com a cidadania e sustentabilidade. Agradecemos as nossas equipes de trabalho, a confiança dos clientes, parceiros, empresários mantenedores e a todos que fazem parte do Sesc.

Expediente

Sesc/SC Departamento Regional

**Presidente da Fecomércio/SC
e do Conselho Regional do Sesc/SC**
Bruno Breithaupt

Diretor Regional Sesc/SC
Roberto Anastácio Martins

Direção Administrativa e Financeira
Adolfo Willian Oldemburgo

Direção de Programação Social
Eduardo Makowiecki Júnior

Assessoria de Recursos Humanos
Inaldo de Souza

Assessoria de Planejamento
Simone Karla da Rocha Batista

Assessoria de Comunicação e Marketing
Adriana Cadore Borborema Gusmão

Assessoria de Infraestrutura
João José Luz Losso

Balanco Social Sesc 2019

Produção Editorial
Assessoria de Comunicação
e Marketing Sesc/SC

Coordenação Geral
Adriana Cadore Borborema Gusmão

Redação, edição e revisão
Sarah Goulart (MTB: 13.570JP)
Alessandra Carvalho (MTB: 01.838JP)

Projeto Gráfico
Ezcuzê Propaganda

Diagramação
André Bathke Humeres

Foto de Capa
Antônio Carlos Mafalda - Mafalda Press

Contato
0800 645 5454 | sesc-sc.com.br
facebook.com/SescSC
instagram.com/Sesc_SC

O Sesc agradece a todos os colaboradores e clientes envolvidos na produção do Balanço Social 2019.

Índice



Estratégia	8
Abrangência	12
Ampliações da Estrutura	14
Reconhecimento	20
Pessoas	26
Públicos	32
Realizações	38
Perfil Organizacional	92
Indicadores	96

Foto: Sabrina Marthendal

Palavra do Presidente

O Sesc transforma a vida das pessoas há 73 anos. Nossa atuação e capilaridade foram ainda mais longe em 2019: a região da Grande Florianópolis ganhou Unidades em São João Batista, São José e no Centro de Florianópolis; a infraestrutura escolar foi ampliada em Criciúma; Blumenau passou a contar com novas instalações no bairro Vila Nova; Araranguá ampliou a capacidade de atendimento com um novo espaço e escola; e as cidades de Forquilha e Biguaçu receberam as quadras do Sesc Comunidade.

É por meio das nossas academias, ginásios, bibliotecas, escolas, clínicas, restaurantes, teatros e hotéis que contribuimos, no dia a dia, para o desenvolvimento social, econômico e educacional do nosso Estado.

O compromisso do Sesc com a Agenda 2030 e os Objetivos de Desenvolvimento Sustentável (ODS), estabelecidos pelos países membros da ONU em 2015, norteiam alguns projetos e serviços da entidade que destacamos nesta edição do Balanço Social. São ações de combate à obesidade infantil, bolsas de estudos gratuitas que ampliam o acesso à educação, exames de mamografias e papanicolaus gratuitos chegando nas comunidades periféricas, oferta de Educação de Jovens e Adultos (EJA), que traz os brasileiros de volta às salas de aula, entre tantas outras iniciativas.

Os desafios econômicos e as turbulências políticas dos últimos anos não desviaram o foco do Sesc nas pessoas. Isso se reflete na qualidade e abrangência dos serviços ofertados aos trabalhadores do comércio de bens, serviços e turismo e seus familiares e comunidade em geral, mas também nos indicadores internos. A valorização do capital humano da entidade, com a melhoria do ambiente de trabalho e da qualidade de vida do colaborador, permanece como um dos faróis da entidade.

Fechamos o ano com números muito positivos: atingimos o índice de 91,9% de satisfação dos usuários/clientes e 80,43% dos Cartões Sesc emitidos em 2018 foram renovados em 2019.

Agradecemos aos empresários e lideranças do comércio de bens, serviços e turismo que colaboram com a Instituição, ao Conselho Regional do Sesc, dirigentes e colaboradores que nos ajudam a construir a cada dia uma sociedade mais justa e democrática.

Bruno Breithaupt

Presidente do Sistema Fecomércio/SC e do Conselho Regional do Sesc/SC

Palavra do Diretor

Este foi um ano de importantes realizações, não só para o Sesc Santa Catarina, mas também para milhares de pessoas que tiveram suas vidas permeadas por nossas ações ao longo dos meses.

Em um cenário de inquietações políticas e econômicas, conseguimos ampliar e fortalecer o atendimento do Sesc com a abertura de novas Unidades e implantação de novos serviços. É claro que ajustes de rota são sempre necessários e não foi diferente conosco. Em 2019 importantes projetos foram revistos e redimensionados, sempre visando à excelência no atendimento e à prestação de serviços de qualidade à população.

Com a publicação do Balanço Social, mais uma vez reafirmamos nosso compromisso com a transparência e a responsabilidade social. Os resultados que aqui apresentamos somente são possíveis com o comprometimento de todo um

quadro funcional, que não mede esforços ao oferecer a melhor experiência possível a nossos clientes. Aproveito para enaltecer e agradecer o empenho de colaboradores, empresas e entidades parceiras. A verdadeira transformação social só é possível quando todos cooperam e trabalham em prol de uma causa comum.

Mais do que nunca, é momento de trazer à luz as conquistas e o verdadeiro impacto provocado pelas ações do Sesc nas diferentes áreas de atuação – Educação, Saúde, Cultura, Lazer e Assistência. É o que você vai encontrar nas próximas páginas.

Boa leitura.

Roberto Anastácio Martins

Diretor Regional do Sesc Santa Catarina



Foto: Ulisses Job Lima



Estratégia

Missão

Promover ações socioeducativas que contribuam para o bem-estar social e a qualidade de vida dos trabalhadores do comércio de bens, serviços e turismo, de seus familiares e da comunidade, para uma sociedade justa e democrática.

Visão

Ser referência em ações socioeducativas nas áreas de Educação, Saúde, Cultura, Lazer e Assistência.

Valores

- Transparência
- Excelência
- Atuação em rede
- Ação educativa transformadora
- Sustentabilidade
- Acolhimento
- Respeito à diversidade
- Protagonismo
- Inovação



Foto: Mafalda Press

Gestão estruturada a partir de sólidos valores organizacionais

O Sesc Santa Catarina tem sua gestão estruturada a partir de sólidos valores organizacionais que são evidenciados diariamente nas decisões, processos internos e relacionamento estabelecidos entre a Instituição, seus colaboradores e a sociedade. Suas ações, em todos os níveis da gestão, comprovam o compromisso com a excelência na realização de sua missão, que disponibiliza à sua clientela atividades que contribuem para a qualidade de vida dos trabalhadores do comércio de bens, serviços e turismo, seus familiares e comunidade, nas áreas da Educação, Saúde, Cultura, Lazer e Assistência.

A fim de garantir a evolução de seus resultados e a continuidade da contribuição positiva de suas atividades à sociedade, o Sesc utiliza o Modelo de Excelência para a Gestão (MEG) em seus processos gerenciais. A partir da estruturação de práticas que evidenciam a melhoria contínua e constante adaptação do ambiente interno e externo, se busca a otimização dos recursos através de ações de interiorização no Estado, ampliação de Unidades Operacionais e implantação de novos serviços.

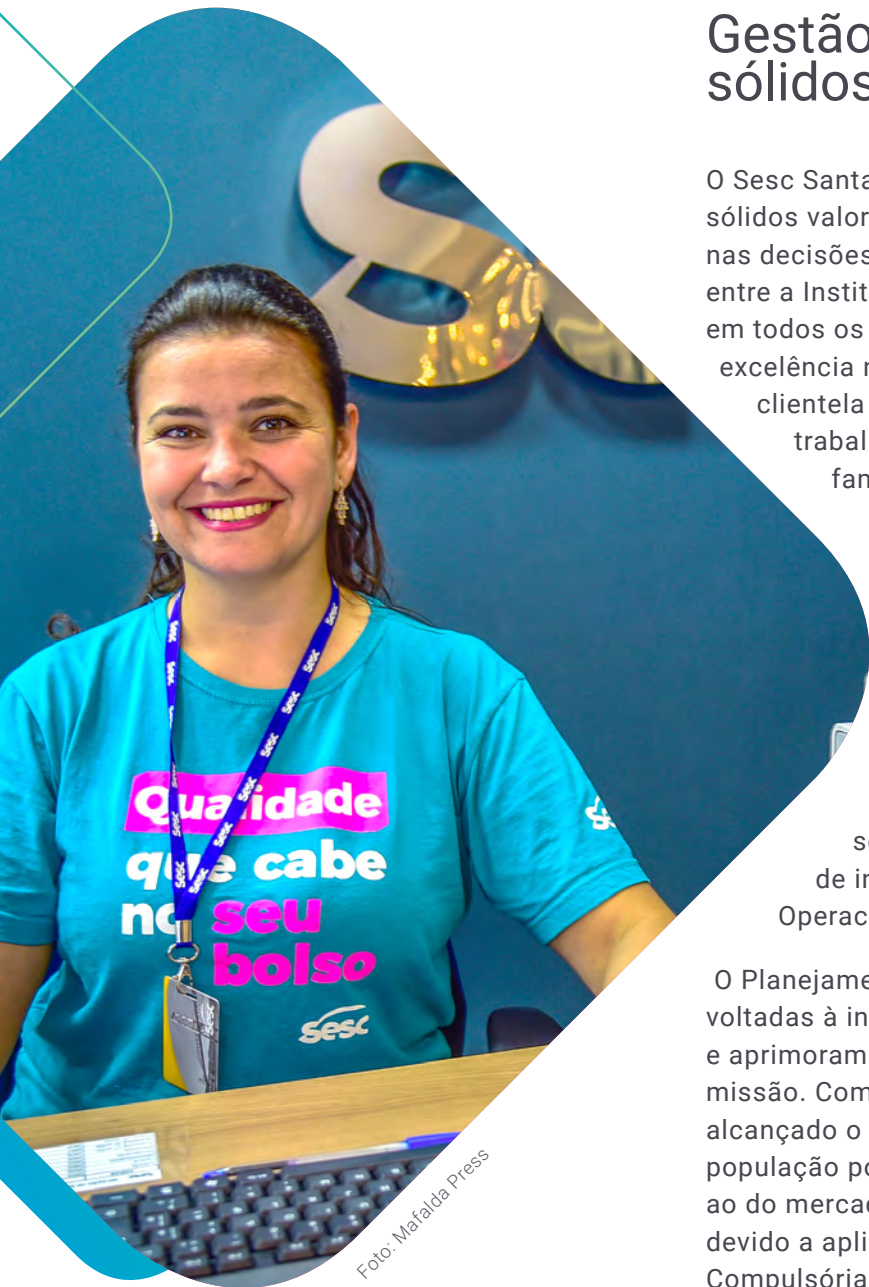
O Planejamento Estratégico da Instituição (2017-2021) prevê ações voltadas à inovação, eficiência dos processos, sustentabilidade e aprimoramento da gestão financeira a fim de cumprir com sua missão. Como resultado de sua atuação regional, a Instituição tem alcançado o reconhecimento da marca com seu viés social junto à população por oferecer serviços com qualidade e preços inferiores ao do mercado para sua clientela prioritária. Benefício possibilitado devido a aplicação equilibrada dos recursos advindos da Receita Compulsória, que em 2019 subsidiou 31,04% dos custos das atividades oferecidas a sua clientela.

Organograma

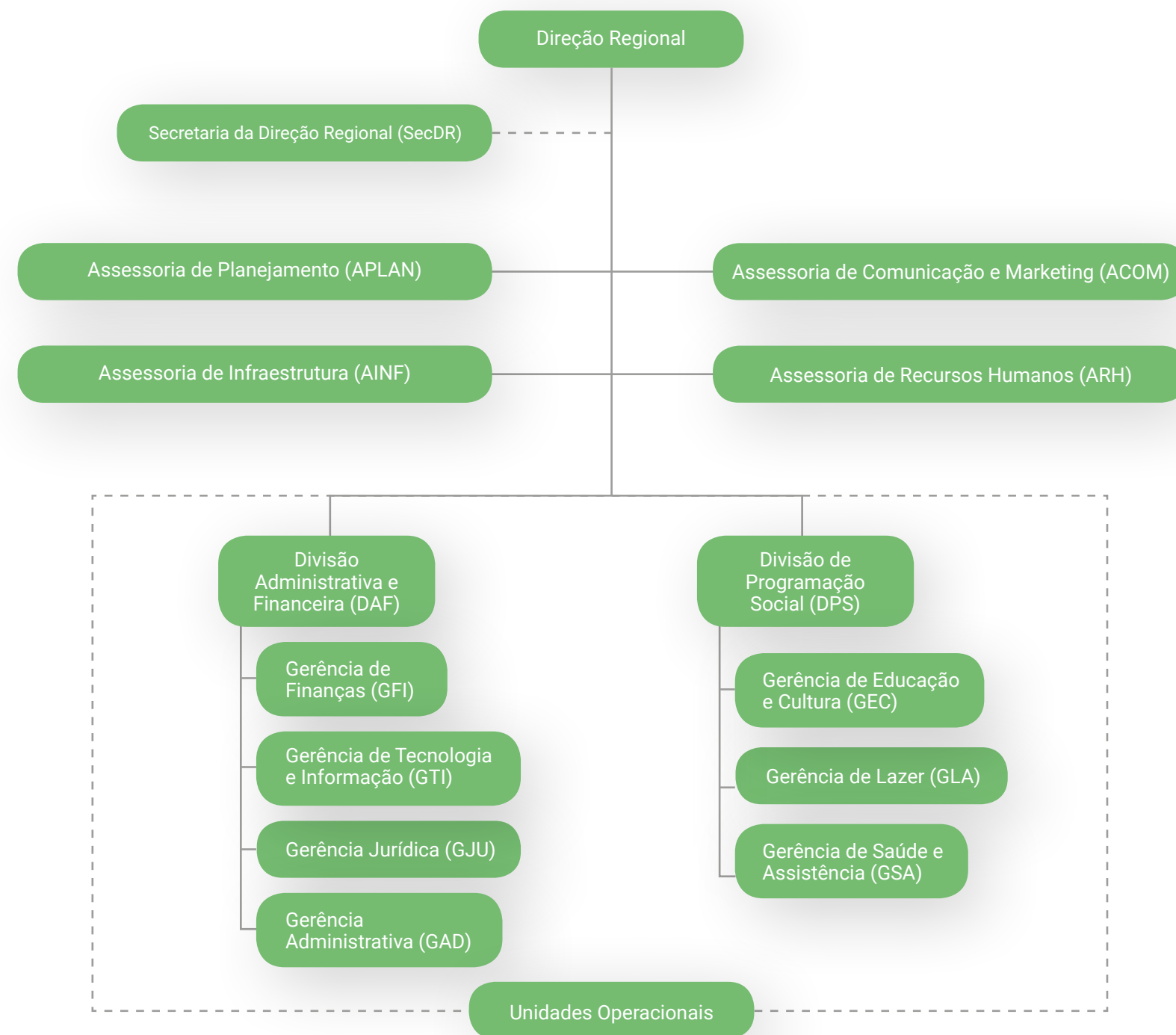



Abrangência

O Sesc Santa Catarina fechou 2019 com 59 estruturas físicas de atendimento em 33 cidades do Estado, entre elas:



Academias

37



Quadras, campos e ginásios

36



Bibliotecas

29



Teatros

8



Quadras comunitárias

7



Unidades móveis

6



Escolas

22



Restaurantes

19



Clínicas odontológicas

19



Galerias de Artes Visuais

6



Sedes do Programa Mesa Brasil Sesc

5



Meios de hospedagem

3



Sesc VILA NOVA

Sesc Vila Nova, em Blumenau

Foto: Alexandre Emiliano Pereira

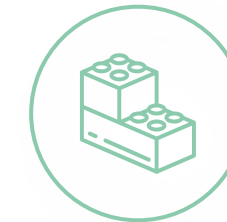

Ampliações da Estrutura

R\$ 37.537.355,92

Investimento total em equipamentos e obras

R\$ 32.353.944,95

Participação Departamento Regional

R\$ 5.183.410,97

Participação Departamento Nacional

Novo Sesc Centro abre em Florianópolis

No dia 26 de agosto foi inaugurado o novo Sesc Centro, localizado na Rua Álvaro de Carvalho, 145, em Florianópolis. A Unidade está instalada em um prédio de sete andares com 2.498,77 m², que foi totalmente reformado para abrigar os serviços. Para a implantação, a Instituição investiu R\$ 3.766.465,96 em obras e equipamentos.



Ampliação da infraestrutura escolar em Criciúma

Inaugurada oficialmente no dia 25 de fevereiro, a Escola Sesc Criciúma, na Rua General Lauro Sodré, 180, bairro Comerciário, tem capacidade para atender até 450 alunos do Ensino Fundamental (do 1º ao 7º ano, gradativamente até o 9º ano) e projeto Habilidades de Estudo (contraturno escolar). O projeto recebeu investimentos de R\$ 7.622.728,62 e traz um conceito inovador. As salas de aula receberam mobiliário inspirado no modelo Singapura, no qual se baseia o ensino de matemática e ciências na rede de escolas da Instituição.



Sesc Vila Nova é inaugurado em Blumenau

A estrutura que sediou a Associação Cultural Esportiva Cremer (Acecremer) anteriormente, no bairro Vila Nova, foi especialmente revitalizada para abrigar a nova instalação do Sesc em Blumenau, inaugurada no dia 13 de maio. Para a aquisição do imóvel, obras e equipamentos, a Instituição investiu R\$ 16.156.661,61. No amplo terreno de 59.349,37 m², com uma área construída de 4.013,72 m², o Sesc oferece inicialmente atividades de Desenvolvimento Físico-Esportivo, como Academia e ginásticas. O espaço conta também com ginásio poliesportivo, campo de futebol de grama sintética e de grama natural para atividades e eventos esportivos e recreativos.



São João Batista ganha Unidade do Sesc

No dia 28 de janeiro foi inaugurada a Unidade Sesc São João Batista, na Av. Egídio Manoel Cordeiro, Centro, em um prédio de dois pavimentos, com uma área de 3.668,85 m², disponibilizado pela prefeitura municipal. Para a implantação, o Sesc investiu R\$ 7.842.968,40 em obras e equipamentos. No local, a Instituição oferece serviços e eventos nas áreas de Educação, Saúde, Cultura, Lazer e Assistência.





Foto: Ayrton Cruz

Sesc São José é 35ª Unidade Operacional da Instituição

O novo Sesc São José, inaugurado em 28 de outubro, ocupa uma área de 1.084,93 m² e recebeu investimentos de R\$ 2.022.808,88 em obras e equipamentos, para a implantação. A estrutura amplia a capacidade de atendimento na região da Grande Florianópolis, beneficiando ainda mais os trabalhadores do comércio de bens, serviços e turismo, seus dependentes e a sociedade.

Quadras do Sesc Comunidade são instaladas em Forquilha e Biguaçu

Projeto que estimula o protagonismo social e o desenvolvimento das comunidades onde está inserido, o Sesc Comunidade chegou a Forquilha, no Sul do Estado e Biguaçu, na Grande Florianópolis. Com a instalação de quadra poliesportiva, em terreno doado pela Prefeitura Municipal, o Sesc e parceiros oferecem uma variada programação, contribuindo para o exercício da cidadania, da solidariedade, da inclusão e da interação social da população no entorno. As quadras foram inauguradas nos dias 25 de fevereiro e 28 de outubro, respectivamente, e receberam investimentos de R\$ 4.124.659,03 no total.



Foto: Ayrton Cruz

Sesc Araranguá em novo espaço e com Escola

No dia 25 de novembro foi inaugurado oficialmente o novo Sesc Araranguá, com espaços mais amplos e novos equipamentos. Localizada na Avenida Sete de Setembro, 755 – Centro, a Unidade ocupa uma área de 4.800 m² e recebeu investimentos de R\$ 5.423.951 em obras e equipamentos. A grande novidade é a Escola Sesc, que atende Educação Infantil Bilíngue (Creche e Pré-Escola) e Ensino Fundamental (1º ao 3º ano, matutino e vespertino), a partir do ano letivo de 2020.



Emma Maria da Rosa Silva

Será muito bom ter um Sesc no Centro de Florianópolis 🙏 . Parabéns a essa Instituição, sempre pensando em atender bem. Em oferecer o que é melhor. Pensando na qualidade de vida, na instrução, no lazer, na cultura dos seus clientes. Para mim, o Sesc é prazer, é alegria, é uma outra família 🦋🦋. O Sesc é transformador. VIVA, VIVA, mais uma Unidade do Sesc!

*Comentário em notícia sobre a inauguração do Sesc Centro no Facebook SescSC.

Sustentabilidade e acessibilidade nas obras

Em 2019, dez contratos para a construção de espaços novos e reformas foram realizados com adequação à acessibilidade. Foram investidos R\$ 2.231.873 em sustentabilidade, acessibilidade e projetos voltados ao meio ambiente. Estas obras observam questões como: rampas de acesso, implantação de elevadores, portas com largura de 90 cm, corredores com largura adequada para manobras de pessoas com deficiência, sanitários adaptados, corrimão e/ou piso podotátil. Em todas as reformas foram incluídos recursos como: lâmpadas de LED, equipamentos de redução de consumo de água (aeradores e vasos sanitários com redutores de descarga). Para as construções de novos espaços, as ações ou projetos ambientais também trazem além destes recursos, reaproveitamento de água de chuva, aquecimento solar para água, aquecimento com *pellet* para água, geração de energia solar, reciclagem, entre outros.



Foto: Divulgação ADVB - SC



Reconhecimento

Prêmio Empresa Cidadã para o “Baú de Histórias”

O Sesc foi contemplado, pela décima vez e pelo sétimo ano consecutivo, com o Prêmio Empresa Cidadã, promovido pela Associação dos Dirigentes de Vendas e Marketing do Brasil em Santa Catarina (ADVB/SC). Nesta edição, o projeto cultural “Baú de Histórias” foi um dos vencedores na categoria desenvolvimento cultural. O projeto promove a arte da contação de histórias em Santa Catarina e incentiva o hábito da leitura em crianças e jovens, através da circulação estadual de espetáculos.

Certificado de Responsabilidade Social da Alesc

Pelo nono ano consecutivo, o Sesc recebeu a Certificação de Responsabilidade Social da Assembleia Legislativa de Santa Catarina (Alesc), pelo desenvolvimento de ações de cunho socioambiental. O reconhecimento reafirma o compromisso da Instituição com a responsabilidade social. Para concorrer ao prêmio as instituições interessadas tiveram que preencher uma série de requisitos e comprovar os dados. O Sesc Santa Catarina enviou como documento oficial o Balanço Social Sesc 2018.

Diploma de reconhecimento pelo trabalho em prol do meio ambiente

O trabalho de educação ambiental do Hotel Sesc Cacupé, em Florianópolis, recebeu da Câmara Municipal o Diploma de Reconhecimento, por valorização e colaboração na preservação dos recursos naturais. O autor do requerimento concedido no Dia Mundial do Meio Ambiente foi o vereador Marcos José de Abreu.



Foto: Mafalda Press

Moção de Aplauso da Alesc pelos investimentos em educação

Pelos investimentos realizados em Criciúma e Forquilha na área de Educação, o Sesc ganhou a placa de Moção de Aplauso da Assembleia Legislativa de Santa Catarina (Alesc). A homenagem foi entregue pelo deputado Rodrigo Minotto, que integra a Bancada do Sul, autor da proposição.

Mesa Brasil recebe Selo Projeto Sustentável

O Mesa Brasil Sesc São José recebeu o Selo Projeto Sustentável do Departamento Nacional do Sesc, por meio do programa Ecos, pelas práticas adotadas pela equipe na sede do programa. A certificação emitida em novembro é válida por dois anos e comprova a execução de ações de sustentabilidade corporativa. O objetivo da proposta é avaliar o projeto em execução, em suas dimensões econômica, social e ambiental, estimular a adoção e difusão de boas práticas em sustentabilidade.

Estudantes se destacam em duas Olimpíadas de Matemática

Alunos do Ensino Fundamental da Rede de Escolas Sesc conquistaram ótimas colocações na 15ª Olimpíada Brasileira de Matemática das Escolas Públicas (OBMEP) e na III Olimpíada de Matemática do Oeste Catarinense (OMOC). Na OBMEP, promovida pelo Ministério da Educação e Ministério da Ciência e Tecnologia, em parceria com o Instituto de Matemática Pura e Aplicada e com a Sociedade Brasileira de Matemática, o aluno Bruno do Prado, de Chapecó, ganhou medalha de bronze e outros sete colegas de Chapecó, Jaraguá do Sul, Criciúma e Joinville receberam menção honrosa. Na OMOC, promovida pela Universidade Federal da Fronteira Sul foram premiados os alunos da Escola Sesc Chapecó: Hiury Gabriel Tressoldi (Medalha de Ouro), Pedro Henrique Schmitt e Ana Vitória Figueiró (Medalha de Prata), Clara Rachelli Breda e Murilo Vizzotto de Sousa (Medalha de Bronze).



Escola Sesc conquista 1º lugar nas Olimpíadas Conhecimento em Ação

No desafio proposto pela Sistema de Ensino Pueri Domus, 33 alunos da Rede de Escolas Sesc-SC foram classificados com excelentes pontuações, desempenho que conferiu à Instituição o 1º lugar nas Olimpíadas Conhecimento em Ação (OCA) 2019. A aluna Beatriz Melani da Silva, da Escola Sesc Itajaí, conquistou o 1º lugar na OCA, no 4º ano. O concurso anual está em sua 11ª edição, com participação de 1.451 estudantes de todo Brasil, do 4º e do 8º ano.



Alunos do Ensino Médio e Técnico em Programação de Jogos Digitais são premiados em Festival de Robótica

Alunos do 2º ano do Ensino Médio e Técnico em Programação de Jogos Digitais, oferecido pelo Sesc e Senac, em Palhoça, foram destaques no Festival Marista de Robótica, realizado em Porto Alegre, com o tema “Os desafios e impactos da exploração espacial”. Os estudantes Eduardo Oliveira, Isabela Alborgheti, Ashley Soares, Luisa Vieira e Martyin Okuna foram incentivados a participar de quatro atividades: Desafio de Robôs,

Desafio de Drones, Cidade-Laboratório e Incubando Ideias. As missões simularam ações protagonizadas na época da primeira viagem à Lua e às atividades de preparação para a viagem a Marte, um dos principais objetivos da atualidade nas agências espaciais. Eles conquistaram o 1º lugar como “Equipe Superação” e o 2º lugar na modalidade “Incubando Ideias”.



Mara Rubia Feuerschuette

Parabéns à essa Instituição que tanto tem feito pela sociedade sem autopromoção! Minha mãe é idosa e faz parte do Sesc de Laguna. Tenho certeza e quero agradecer a todos vocês pela saúde, vivacidade e alegria de viver, que ela aos 85 demonstra em sua vida! Ama o Sesc e não perde uma aula. Detalhe: vai sozinha de ônibus nos invernos e verões. Minha família ama e é muito grata ao Sesc por tudo ❤️❤️❤️.

*Elogio enviado ao e-mail de contato faleconosco@sesc-sc.com.br.

Prêmio IGK reconhece Sesc Comunidade Palhoça

Pelo quarto ano consecutivo, o Instituto Guga Kuerten presta homenagem ao Sesc pelo apoio no Programa Campeões da Vida, que visa promover, através de ações educativas e esportivas, o desenvolvimento social e pessoal de crianças e adolescentes de 7 a 15 anos. Desde 2016, a quadra poliesportiva do Sesc Comunidade Palhoça recebe semanalmente oficinas de tênis, esportes complementares e culturais, oferecidas gratuitamente pelo projeto, atendendo 100 crianças residentes no entorno.



Outras homenagens

- Medalha Amigo da Marinha concedido ao Sesc Laguna pela Capitania dos Portos de Santa Catarina, em conjunto com a Sociedade Amigos da Marinha de Santa Catarina.
- Certificado da Acolhida na Colônia concedido ao Sesc durante a Sessão Especial em comemoração dos 20 anos da Associação, pelo apoio e parceria no desenvolvimento dos roteiros da associação.
- Certificado da Associação dos Cronistas, Poetas e Contistas Catarinenses em reconhecimento aos serviços culturais prestados pelo Sesc Prainha, em Florianópolis e no Estado.
- Certificado do Tiro de Guerra Brusque, pelos relevantes serviços prestados e pela parceria entre as instituições.



Pessoas

2019 2.775

Número de Colaboradores

2018 2.778

2019 661

Número de Estagiários

2018 609

2019 2.003 772

Número de Colaboradores por Gênero

2018 2.006 772

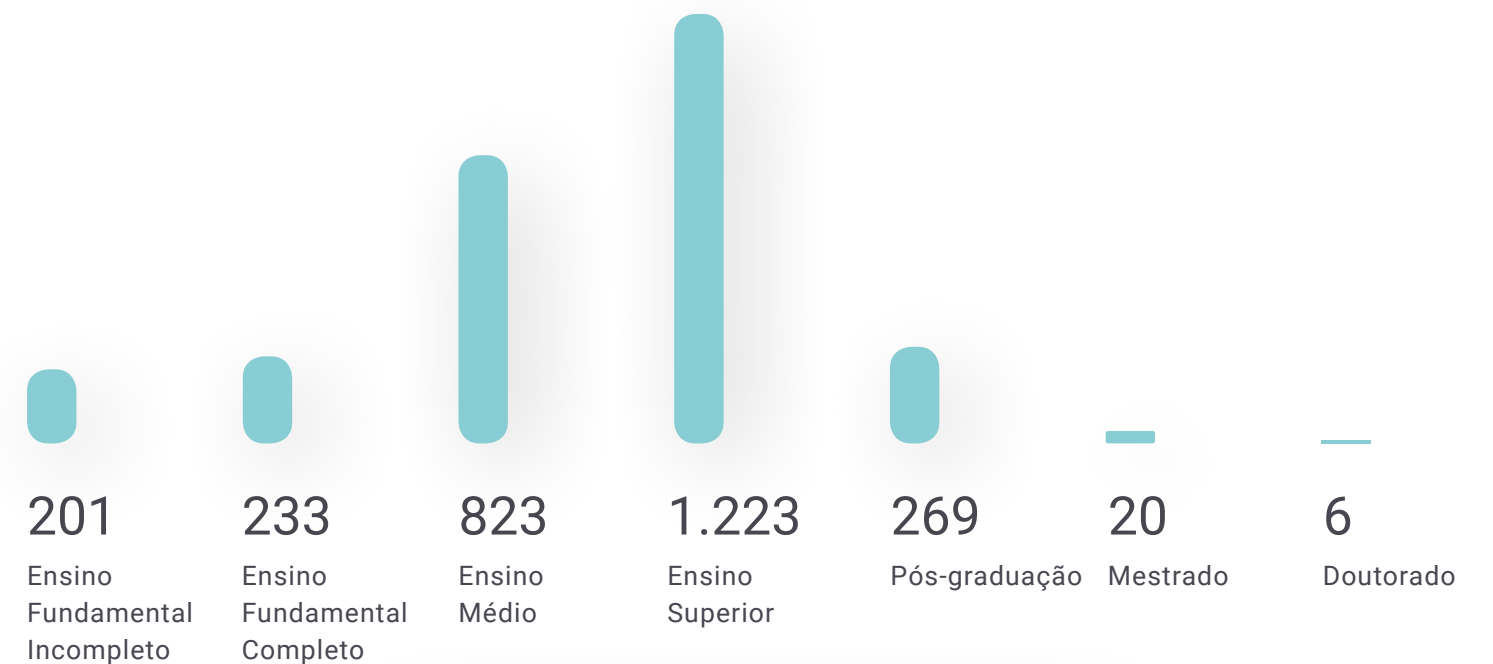

Número de Colaboradores por Perfil Educacional

Gestão de Pessoas: Colaboradores protagonistas na atuação da Instituição

Em um mundo corporativo de competitividade, oscilações econômicas de novas tecnologias lançadas constantemente, as empresas precisam perceber que as pessoas são seus maiores bens e investimentos. Neste contexto, o Sesc Santa Catarina assume um papel cada vez mais estratégico e desenvolve ferramentas e projetos para tornar a experiência do seu colaborador mais produtiva e satisfatória dentro do ambiente de trabalho.

Além de atrair, reter, valorizar e desenvolver seus colaboradores, em 2019 foi criada a Política Nacional de Valorização e Desenvolvimento de Pessoas, um compromisso de nível nacional pautado nos valores e nos referenciais institucionais. A premissa é a compreensão de que os funcionários do Sesc são os protagonistas na atuação da Instituição, estabelecendo princípios de ação para o trabalho de gestores e equipes em todo o Brasil, contribuindo para a melhoria da qualidade de vida do colaborador e dos catarinenses. Destacamos alguns projetos e ações desenvolvidas em prol do público interno.

Benefícios proporcionam segurança e satisfação

Os benefícios oferecidos aos colaboradores e seus familiares contribuem para a estratégia de atração, retenção e engajamento. O Sesc concede a 100% do corpo funcional os principais benefícios, proporcionando segurança e satisfação. São destaques: o plano de saúde, que foi alterado para uma nova operadora contratada, possibilitando melhor e maior cobertura de atendimento em Santa Catarina; e a previdência privada, considerada um investimento a longo prazo.

Novo aplicativo “Meu RH”

Com objetivo viabilizar o acesso às informações para os colaboradores, em 2019 o Sesc implantou um aplicativo “Meu RH!”. O *app* é uma evolução do portal RH.net, com novas funcionalidades, melhor usabilidade e compatibilidade com dispositivo *mobile* como *tablet's* e *smartphones*. Agora é possível ter acesso, na palma da mão, a informações importantes como os dados cadastrais e contracheque, o que facilita o dia a dia.

Treinamento, capacitação e educação continuada dos colaboradores

O investimento na capacitação dos colaboradores é uma prática contínua do Sesc-SC, pois constitui uma das diretrizes estratégicas da organização, com impacto direto no desempenho. Em 2019, foram envolvidos 1.172 colaboradores nas capacitações internas, externas, ambientações ou videoconferências, alcançando 42% do quadro total de colaboradores ativos, o que corresponde a um investimento de R\$ 921.761,38. No programa de incentivo à qualificação, a Instituição fechou o ano com 28 bolsas de estudos ativas e um investimento de R\$ 67.875,76.

Também aconteceram capacitações do *Portfólio* de Desenvolvimento, importante projeto voltado à promoção do desenvolvimento do potencial humano e fortalecimento do alinhamento com a cultura organizacional do Sesc. Em 2019, 1.233 colaboradores, em 19 unidades, participaram de pelo menos um dos dois módulos: “Alinhamento de Valores Humanos e Organizacionais” e “Ampliando Competências de Liderança”.

IntegraSesc completa 5 anos de fomento à comunicação interna

O IntegraSesc, evento que leva informações a todos os colaboradores, fomenta a comunicação interna, promove a integração e valorização das equipes, completou cinco anos de sucesso em 2019. São seis encontros realizados em cada Unidade, para o compartilhar conhecimentos, trocar experiências, resultados importantes e conquistas da Instituição.



Foto: Acom Sesc-SC



Foto: Hans Peter Taggesell

Celebração do Tempo de Casa

O evento “Tempo de Casa”, em reconhecimento e gratidão aos profissionais com significativo tempo de trabalho dedicado ao Sesc Santa Catarina, homenageou 65 colaboradores em 2019, em uma cerimônia marcada pela emoção. O evento anual reconhece pessoas que construíram suas carreiras, estabelecem raízes, crescem profissionalmente e escrevem suas histórias e conquistas junto com o Sesc. Desde o lançamento do projeto em 2011, 454 colaboradores já foram homenageados através desta celebração.

Processo de seleção interna capta novos gestores

Em 2019 foi realizado mais um processo seletivo interno para a captação de novos gestores. O objetivo é identificar talentos para futuras oportunidades, promovendo o desenvolvimento e a valorização do colaborador, por meio da oportunidade de ascensão de carreira na área de gestão. Participaram do processo funcionários com interesse em cargos de gestão na empresa, que possuem competências como cooperação, flexibilidade, relacionamento, excelência na prestação de serviços, liderança, conhecimento de processos e procedimentos internos e visão estratégica.

Estímulo ao voluntariado

Também foi criado um grupo de voluntários no Departamento Regional, que ao longo do ano realizou duas ações envolvendo crianças e jovens em situação de risco social de uma casa de acolhimento. O grupo apoiou ainda outras ações e campanhas da Instituição, disseminando a importância da união, do engajamento, da cidadania e da inclusão social. Os 14 participantes se envolvem desde a definição do local, criação da programação, organização das atividades, mobilização e captação de doações.

Qualidade de vida no trabalho, saúde e prevenção de acidentes

Através do Programa QualiVida, os colaboradores do Sesc participaram de atividades que proporcionam o bem-estar e cuidados com a saúde. Em 2019 as principais ações desenvolvidas foram: ginástica laboral, disponibilização semanal de frutas, momentos de relaxamento, oficinas e palestras sobre os mais variados temas, além de atividades colaborativas para ampliação do relacionamento e engajamento entre as equipes, impactando também no clima organizacional.

Com foco na saúde ocupacional, também foram desenvolvidas estratégias para a melhoria da qualidade de vida dos colaboradores. Em destaque, a vacinação contra a gripe foi oferecida a todo o corpo funcional, ajudando a diminuir a circulação de doenças – um ato individual de proteção, que impacta no coletivo.

A Comissão Interna de Prevenção de Acidentes (Cipa), que tem como objetivo principal gerar ações voltadas à prevenção de acidentes e doenças decorrentes do trabalho, também atuou fortemente em 2019. Através de parcerias com órgãos de saúde, foram realizadas ações dentro da campanha Setembro Amarelo, de prevenção ao suicídio.

Pesquisa de Clima 2019 em novo formato

A pesquisa de clima aplicada em 2019 foi reformulada, ganhando um novo formato. Foram utilizados novos conceitos, diretrizes, premissas e mensuração dos dados para se aproximar ainda mais da realidade do clima da Instituição.

Sob a pergunta norteadora: “O Sesc faz bem para você?”, o objetivo foi compreender a relação entre Instituição e colaborador, por meio da investigação do ambiente e condições de trabalho, da qualidade dos relacionamentos interpessoais, do equilíbrio entre vida pessoal e profissional, do modelo de gestão, da imagem institucional e o sentimento de pertencimento, da identificação com os valores da empresa, dos benefícios, remuneração e saúde em todos os aspectos (físico, emocional e financeiro). Em 2020, a análise dos dados será aprofundada e ações planejadas.



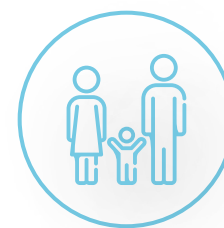

Públicos

Em prol dos trabalhadores do comércio de bens, serviços, turismo e seus dependentes

Todos os trabalhadores que atuam no ramo do comércio de bens, serviços e turismo, e seus dependentes são o público preferencial do Sesc e têm o direito aos benefícios oferecidos pela Instituição. Para participar é necessário fazer o Cartão Sesc, o passaporte que dá acesso aos serviços, não somente nas Unidades de Santa Catarina, mas de todo o Brasil. As pessoas que não atuam no ramo ou não são dependentes do trabalhador titular, também podem participar, mediante disponibilidade de vagas e critérios de atendimento.

Em 2019, a Instituição registrou 3.441.951 participações em atividades sistematizadas, sendo 72% de trabalhadores e dependentes. Também ampliou o número de pessoas com Cartão Sesc, com 421.241 credenciamentos – destes 360.623 concedidos ao público prioritário. Vale destacar que 80,43% dos Cartões emitidos em 2018 foram renovados em 2019, indicativo da qualidade da programação.

Foto: Mafalda Press



Novo aplicativo do Sesc-SC

Em 2019 o Sesc disponibilizou um aplicativo para oferecer uma série de vantagens aos clientes. Pela ferramenta é possível ter sempre em mãos o Cartão Digital, fazer ou renovar o Cartão Sesc diretamente pelo *smartphone*, consultar saldo de créditos do Restaurante, acessar boletos, acompanhar os serviços e eventos de sua Unidade. Nesta primeira etapa já foram realizados 11.819 *downloads*, gradativamente o *app* trará novas facilidades.

Cartão Sesc mais Vantagens

Com o objetivo de oferecer incentivos através de um sistema de pontuação, baseado nos pagamentos de serviços e atividades nas Unidades da Instituição em Santa Catarina foi lançado o Cartão Sesc mais Vantagens. Além de aproveitar tudo o que o Sesc oferece para melhorar a qualidade de vida, os participantes ainda ganham pontos para trocar por produtos da Loja Sesc. A adesão ao programa é automática, para os clientes que possuem o Cartão Sesc válido.

Canais de Relacionamento com Clientes

Como forma de favorecer a comunicação entre clientes, comunidade e a Instituição, o Sesc-SC disponibiliza canais de atendimento específicos no Departamento Regional. Em 2019, pelo 0800 645 5454 e faleconosco@sesc-sc.com.br – canais oficiais – foram recebidos 24.651 e-mails e 96.543 ligações de segunda a sexta-feira, das 8h às 20h. O atendimento às solicitações dos clientes conta com o apoio da área de Relacionamento com Clientes, localizadas nas Unidades Operacionais, onde é realizado o atendimento pessoal dos clientes. A Instituição também atende pelos comentários nas suas Redes Sociais (*Facebook, Youtube, Instagram, LinkedIn, TripAdvisor e Blog*), com o gerenciamento compartilhado pela Assessoria de Comunicação e Marketing, a fim de promover o retorno em menor tempo possível ao cliente.



Foto: Ama Maykot

421.241

Matrículas em 2019 (Cartões Sesc emitidos e renovados)

223.109

Trabalhadores do Comércio

137.514

Dependentes

60.618

Público em Geral

3.441.951

Participações em atividades sistematizadas

(serviços de Educação, Saúde, Cultura, Lazer e Assistência)

72% de
trabalhadores e
dependentes

↑ 10,44% de
crescimento em
relação a 2018

2.436.969

Participações em eventos nas cinco áreas de atuação

91,9%

de clientes satisfeitos

Conforme pesquisa *online* com clientes, em dezembro de 2019.



Afirmação Institucional

Sesc Recebe abre o calendário de eventos do ano

Realizado há seis anos, o evento acontece no início do ano simultaneamente em todas as Unidades da Instituição, para apresentar os serviços e eventos oferecidos e promover experimentações gratuitas. Trata-se de um importante momento institucional em que as equipes mostram na prática como o Sesc é capaz de ajudar a transformar a vida das pessoas para melhor.

Em 2019, 8.591 pessoas participaram da programação especial gratuita. Muitos aproveitaram a oportunidade para realizar a inscrição em alguma atividade, renovar ou fazer o seu Cartão Sesc.



Campanha “Qualidade que cabe no bolso é pra mim”

Para reforçar as datas e prazos de inscrições nas atividades sistematizadas para 2020, o Sesc promoveu a campanha “Qualidade que cabe no bolso é pra mim”, mostrando que tem um ótimo custo-benefício para quem quer incluir mais bem-estar no dia a dia. A ação tem como eixo os cinco produtos entrantes, com maior fluxo de atendimento: Escola, Academia, Restaurante, Viagens e Cursos.

Ampliação e fortalecimento do relacionamento com as empresas

Com o objetivo de fortalecer e ampliar o relacionamento da Instituição com as empresas do comércio de bens, serviços e turismo, o Sesc desenvolve parcerias estratégicas, com vários ramos de negócios, facilitadas e potencializadas com os representantes das áreas de gestão de pessoas dessas organizações. Em atendimento às demandas colocadas, no sentido de contribuir na qualidade de vida dos seus funcionários, em 2019 intensificaram-se as ações e campanhas de credenciamento e sensibilização. Visitas às empresas e edições do evento Sesc Reúne em todas as regiões do Estado são ações que aproximam ainda mais a Instituição deste público.

- **21.254** empresas do comércio de bens, serviços e turismo atendidas no Estado
- **12.009** visitas à empresas, para divulgar os benefícios da Instituição
- **102** eventos Sesc Reúne – Encontro de Líderes, em **30** Unidades, com **5.542** participantes e programações que fomentam saberes



Realizações

Ensinar e Aprender

Rede de Escolas Sesc

7.921 alunos

22 Unidades

Educação Infantil, Ensino Fundamental e Ensino Médio

Educação de Jovens e Adultos (EJA)

569 alunos

4 Unidades

Curso de Valorização Social (CVS)

1.525 alunos

Sesc Lab

175 cursos e palestras

2.429 inscritos

Educação Complementar

36.621 alunos

contraturno escolar, idiomas, pré-vestibular e outros cursos

Ciências e Humanidades

54.276 clientes

Atividades de Educação Ambiental (cursos, palestras, oficinas e debates)

Bolsas de Estudo

4.036 vagas gratuitas nas Escolas e em ações educativas pelo Programa de Comprometimento e Gratuidade (PCG)

Incentivo à Leitura

Rede de Bibliotecas

29 Unidades fixas e 2 móveis

227.110 empréstimos de livros

19.184 inscrições

Estímulo ao Brincar

Recreação

19.725 eventos recreativos

1.291.574 participações em eventos



Foto: Ulisses Job Lima



Foto: Chris Meyer

Arte e Cultura

Programações Culturais

2.405 apresentações de música, artes cênicas e literatura, 261.839 espectadores

2.883 sessões de cinema, público de 83.305 pessoas

55 exposições de artes visuais, 59.622 visitantes

683.070 participações na programação de cultura

Formação Artística

Cursos e Oficinas

7.927 alunos em 791 turmas dos cursos de dança, música, artes e outros

9.955 inscritos em 392 oficinas de curta duração



Foto: Maírcia Press

Vida Ativa e Saudável

Rede de Academias

89.501 inscritos

37 Unidades

Iniciação Esportiva

8.905 alunos

453 turmas

Alimentação

2.165.709 refeições

19 restaurantes

2.260.341 almoços e lanches nas Escolas Sesc

Prevenir e Cuidar

Cuidados Terapêuticos, Odontologia e Nutrição Clínica

162.241 consultas

49.530 pacientes

Educação em Saúde

148.709 pessoas assistidas

Sesc Saúde

70.251 participantes nas ações, exames e testes rápidos

Maturidade Empoderada

Público 60+

13 projetos

341 grupos

5.558 inscritos

Conhecer Novos Lugares

Turismo Social - Viagens

287 excursões, 8.896 clientes

285 passeios, 7.869 clientes

Turismo Social - Hotéis

40.481 hóspedes

118.542 diárias de hospedagem

Inclusão Social

Desenvolvimento Comunitário

8 projetos sociais

276 grupos, 7.139 inscritos

1.881 ações (oficinas, campanhas, rodas de conversa, reuniões, palestras e encontros),

163.838 participações

Combate à Fome e ao Desperdício

Mesa Brasil Sesc

3.255.919 kg de alimentos distribuídos

500 parceiros

90.291 pessoas atendidas

518 instituições sociais cadastradas

755 ações educativas desenvolvidas

5 sedes

70 cidades



Foto: MeiaBda Press

Meio Ambiente e Sustentabilidade

Manejo de Resíduos Orgânicos

200,78 toneladas de resíduos tratados

67,7 toneladas de composto orgânico e

18.120 litros de biofertilizante gerados



Foto: Chan WeArt

Compromisso com a Agenda 2030

Contribuição para os Objetivos de Desenvolvimento Sustentável (ODS)

Como signatário do Movimento Nacional dos Objetivos de Desenvolvimento Sustentável (ODS), no Estado, o Sesc está comprometido com a incorporação e disseminação dos ODS. Além das ações, destacadas neste Balanço Social, a Instituição integra a Coordenação Estadual, com o cargo de Coordenação de Mobilização Adjunta, e possui representantes nos comitês locais em Florianópolis, Blumenau, Joinville, Itajaí, Chapecó, Tubarão, Lages e Brusque. Pela abrangência da entidade no Estado, é possível destacar a capilaridade no envolvimento do Sesc em contribuir com as ações do Movimento ODS.

Com mais de mais de 400 signatários em 46 cidades, o Movimento é constituído por voluntários, pessoas e organizações, de caráter apartidário, plural e ecumênico. O objetivo é conscientizar e mobilizar a sociedade para alcance dos compromissos da Agenda 2030 para o Desenvolvimento Sustentável, aprovada pelos países membros da ONU durante sua 70ª Assembleia Geral realizada em setembro de 2015, em Nova York.

A agenda consiste em 17 Objetivos de Desenvolvimento Sustentável e suas 169 metas. Esses objetivos são integrados e indivisíveis, e mesclam, de forma equilibrada, as três dimensões do desenvolvimento sustentável: a econômica, a social e a ambiental. Desta forma, a atuação do Movimento facilita a incorporação das ODSs no dia a dia das pessoas e na prática de gestão das organizações catarinenses.

Em 2019 o Sesc Santa Catarina recebeu uma certificação pelo cumprimento dos seis compromissos propostos pelo Movimento Nacional ODS de Santa Catarina, durante a Assembleia Geral Ordinária. Na ocasião, a Instituição ganhou o Selo Signatário – com avaliação máxima de seis estrelas, reafirmando o seu compromisso com os Objetivos de

Desenvolvimento Sustentável, por meio dos projetos e serviços ofertados em todas as regiões do Estado.

Nas próximas páginas, destacamos as práticas que contribuem para o alcance dos desafios globais. Essas ações são identificadas com os ícones dos ODS com os quais estão alinhados.





Foto: Ulisses Job Lima

Ensinar e Aprender

Rede de Escolas Sesc proporciona uma educação afetiva para mais de 7 mil alunos

Para o Sesc, a escola é o lugar que transforma, que inova e que amplia a compreensão do mundo. Em 2019, 7.921 alunos da Educação Básica do Sesc, do Berçário ao Ensino Médio, despertaram o prazer de aprender através de conteúdos repletos de sentido e interação social, em uma escola que desenvolve as competências socioemocionais, que valoriza o diálogo com as famílias e a construção de valores sólidos.

Atento aos problemas que acometem os jovens na atualidade e ciente das dificuldades encontradas pelas famílias, o Sesc aprofundou a conversa com os pais e responsáveis, ampliando o olhar de todos que almejam o bem-estar e felicidade deles. No *Blog Sesc*, a série “Educação Afetiva” informou através de reportagens especiais sobre temas esclarecedores e urgentes, que alertaram e indicaram soluções a partir dos conhecimentos dos profissionais que atuam no

Sesc. As matérias trataram assuntos variados como: Pais emocionalmente disponíveis; Limites; Responsabilidade; Nutrição equilibrada; Sono adequado; Vida sedentária; Atividades ao ar livre; Suicídio; Jogos criativos; Interação social. Além disso, a Instituição também ofereceu serviço de apoio psicológico aos alunos e colaboradores da área.

Em relação a 2018, a Rede de Escolas Sesc cresceu 8% no número de alunos. A estrutura escolar também foi ampliada com as inaugurações das escolas em São João Batista e Criciúma.

Alinhamento à Base Curricular do Território Catarinense

Após criterioso estudo, o Sesc decidiu aderir ao Currículo Base da Educação Infantil e do Ensino Fundamental do Território Catarinense, instituído pelo Conselho Estadual de Educação, seguindo a Base Nacional Comum Curricular. Ao longo de 2019, a Instituição organizou um grupo de trabalho para elaboração do Plano Anual 2020, com foco na apropriação do novo currículo e integração às propostas pedagógicas da Escola Sesc, ao material didático Sistema Pueri Domus usado no Ensino Fundamental, e aos projetos da Instituição.



Foto: Ulisses Job Lima



Juliana Sheila Vechi

Gostaria de elogiar novamente a Escola Sesc. Tenho muito orgulho por meus filhos estudarem neste lugar maravilhoso, que me auxilia muito na educação deles. Além do ensino de qualidade, eles são muito bem tratados e eu, como mãe, também. Percebo que não só as aulas, mas também a parte humana é muito importante para os professores, gestores e equipes escolares. Minha eterna gratidão!

*Mensagem enviada ao e-mail de contato faleconosco@sesc-sc.com.br.

Bolsas de Estudos gratuitas ampliam acesso à ações educativas

Por meio do Programa de Comprometimento e Gratuidade (PCG), o Sesc disponibilizou 4.036 bolsas de estudo em 2019 na Educação Infantil, Ensino Fundamental, Habilidades de Estudo, Educação de Jovens e Adultos, Cursos de Valorização Social, entre outras ações educativas. O PCG fortalece a política de gratuidade da Instituição, presente desde sua criação, beneficiando, prioritariamente os trabalhadores do comércio de bens, serviços e turismo, seus dependentes e estudantes da rede pública de Educação Básica, com renda até três salários mínimos. O Sesc-SC realizou o investimento de R\$ 172.044.637 em ações de caráter educativo, atendendo o Decreto Lei nº 6.632/2.008, que criou o PCG.



EJA possibilita o retorno aos estudos e o sonhado diploma

Em 2019, 569 pessoas, com idade entre 24 e 80 anos, tiveram a oportunidade de retomar os estudos pela Educação de Jovens e Adultos (EJA) do Sesc. A Instituição oferece a modalidade Ensino Médio no Sesc Prainha, em Florianópolis, e as modalidades Alfabetização e Ensino Fundamental nas Unidades do Sesc Ler Canoinhas, Tijucas e Caçador. A EJA é oferecida dentro do Programa de Comprometimento e Gratuidade (PCG) e contribui para a diminuição dos índices de analfabetismo no Estado, garantindo a inclusão social.



Pré-vestibular aprova 45% dos alunos

No vestibular de verão 2019, o curso pré-vestibular do Sesc registrou 102 aprovações entre os 237 alunos das Unidades Prainha e Estreito, em Florianópolis inscritos na Universidade Federal de Santa Catarina (UFSC) e Universidade do Estado de Santa Catarina (UDESC) em 2018, um índice de 45%. Os alunos foram aprovados em cursos concorridos como Administração, Arquitetura e Urbanismo, Ciências Contábeis e Econômicas, Design, Direito, Engenharias, Farmácia, Nutrição, Sistemas de Informação, entre outros, demonstrando que foram bem preparados.



Foto: Acom Sesc-SC

Estudar um novo idioma para ampliar os horizontes

No Sesc Idiomas, os 7.212 alunos matriculados nos cursos de Inglês, Espanhol, Alemão e Francês em 31 Unidades ganharam conhecimento, autoconfiança, conseguiram se conectar com diferentes culturas e ampliaram suas redes de relações. Nas aulas, crianças, jovens, adultos e idosos evoluíram com naturalidade nas quatro habilidades comunicativas: ouvir, falar, ler e escrever. Além das práticas, são estimuladas atividades extraclasse, imersões e participação em eventos internos.



Oficinas Sesc Lab para aprender, experienciar e fazer

A Instituição incluiu em seu *portfólio* de serviços em 2019 o Sesc Lab, uma série de oficinas práticas de curta duração, adequadas à demanda local de cada Unidade, nas áreas de Educação, Saúde, Cultura, Lazer e Assistência. Um total de 2.429 pessoas participaram de 175 cursos e palestras com temas diversos, como: *youtuber kids*, robótica, cianotipia, relaxamento e técnicas integrativas, laboratório de canção, técnica de corrida, defesa pessoal, entre outros.



Foto: Mafalda Press

Aperfeiçoamento digital do público maduro

Em 2019, o Sesc lançou o projeto Mundo Digital Máster, voltado para a inclusão e o aperfeiçoamento digital de pessoas acima de 55 anos. Por meio da metodologia do Trabalho Social com Grupos, as aulas são mediadas por ferramentas digitais como o computador e *smartphones* e suas funcionalidades, com foco no processo de integração e estímulo ao desenvolvimento de vínculos sociais. Neste primeiro ano, foram registrados 2.027 inscritos em encontros semanais nas 30 Unidades operacionais onde o projeto aconteceu.



Capacitação para o empreendedorismo sustentável, criativo e colaborativo

O Sesc inovou o projeto “Envolve-se”, baseado nas oportunidades que as novas formas de economia oferecem para alcançar o desenvolvimento sustentável. A proposta piloto realizada em Florianópolis capacitou 27 artesãs, costureiras e pessoas que desenvolvem trabalhos manuais, com interesse em empreender de forma mais sustentável, criativa e colaborativa.

A formação ocorreu por meio de um curso gratuito com temas como: “Sustentabilidade Ambiental”; “Design e Imagem de Produto”; e “Empreendedorismo”. O projeto “Envolve-se” tem o objetivo de contribuir no processo de desenvolvimento sustentável das comunidades, através do incentivo à geração de trabalho e renda, e na melhoria das condições de vida e autonomia dos participantes. Em 2019, aconteceu também em outras dez Unidades do Sesc no Estado, com um total de 231 participantes.



Lucia Nelci Koeche

Meus três filhos fizeram a pré-escola no Sesc. Eles amavam a escola e seus professores. Aliás, amamos até hoje! Também fizemos aula de *ballet* e depois de adultas continuamos praticando ginástica e dança. Gostamos muito de ir no Hotel Sesc Cacupé. Muito lindo e com bastante opções para crianças e jovens se divertirem. 🌟🌟🌟

*Depoimento publicado no Facebook SescSC.

Estímulo ao Brincar

Brincadeira em prol do desenvolvimento infantil

A brincadeira é fundamental para o aprendizado e desenvolvimento cognitivo e motor das crianças, além de contribuir para a socialização. No Sesc, o brincar é estimulado em sua Rede de Escolas, nas brinquedotecas, salas de jogos, em projetos como o Ciranda Sesc, Hora do Brincar, Quintal Brincar, Brincando nas Férias e nas ações locais. Em 2019, as atividades recreativas da Instituição alcançaram 1.291.574 participações em vivências lúdicas e divertidas, com caráter educativo e forte valorização da cultura do brincar.

Nas Escolas Sesc, a brincadeira também é conteúdo curricular. A proposta pedagógica da Instituição fundamenta-se no sociointeracionismo e tem os brinquedos como um dos instrumentos de mediação entre as crianças, para a construção do conhecimento, interação social e desenvolvimento saudável.

Espaços que incentivam o livre brincar

Em 2019, 130.815 crianças participaram das atividades sistematizadas nas onze Brinquedotecas do Sesc, espaços dedicados ao estímulo da criatividade, imaginação, integração e aprendizagem. Além de incentivar o livre brincar, elas possibilitam às crianças um espaço de criação, autoconhecimento, diversão e integração, com materiais e monitores de qualidade, garantindo o desenvolvimento saudável e seguro. Nos hotéis Sesc, as brinquedotecas são abertas aos hóspedes e visitantes.



Caixa pedagógica difunde arte, cultura e história pelo Estado

Os jogos foram a ferramenta utilizada para falar sobre arte no projeto “A Caixa dos Escolhidos”, que circulou o Estado com curiosidades sobre o artista brasileiro Arthur Bispo do Rosário (1911-1989). O material composto por cinco objetos – jogo de tabuleiro, dominó, quebra-cabeças, conjunto de *posteres* e DVD –, foi elaborado pelo Departamento Nacional do Sesc em parceria com o Museu Bispo do Rosário Arte Contemporânea, para contribuir com ações em artes visuais integradas com outros campos do conhecimento. Professores da Rede de Escolas Sesc e das Redes Estadual e Municipal foram capacitados para trabalhar o conteúdo em sala de aula e 22.053 alunos receberam a visita de um mediador com os jogos para ampliarem seus repertórios sobre a arte contemporânea.



Incentivo à Leitura

Baú de Histórias aproxima plateias das narrativas literárias

Premiado na categoria desenvolvimento cultural pelo Prêmio Empresa Cidadã (ADVB/SC 2019), o Baú de Histórias promove a arte da contação de histórias em Santa Catarina há 17 anos. Através da circulação estadual de espetáculos que narram histórias infantis, adultas, de sabedoria, de medo, de humor, de encantamento, o projeto já alcançou uma plateia de 450 mil pessoas. Somente em 2019, os quatro grupos selecionados circularam por 31 cidades, com um público de 31.490 pessoas, em 287 apresentações. O projeto é uma ação em prol do incentivo à leitura, da valorização do contador de histórias e da difusão da literatura.

Arte da Palavra – Rede Sesc de Leituras apresenta a diversidade literária brasileira

Importante projeto de circulação nacional, de promoção e democratização da literatura, o “Arte da Palavra – Rede Sesc de Leituras” passou por 12 cidades catarinenses em 2019, estimulando a divulgação de autores de todo o país nas suas diferentes formas de manifestação. Ao longo do ano, foram realizadas 10 oficinas literárias de diferentes temáticas no Circuito de Criação Literária, 28 apresentações no Circuito de Oralidades e 30 debates no Circuito de Autores, com um público de 4.378 pessoas.

Projeto “Biblioteca Inquieta” envolve o leitor em literatura e arte

Posicionar a biblioteca como um espaço de resistência, aberto à pluralidade de ideias, para a formação do pensamento livre, é o objetivo do projeto Biblioteca Inquieta, que integra diversas linguagens artísticas em um único ambiente. Em 2019, o projeto foi realizado em quatro edições que exploraram temas como: “O Circo”, “Povos Indígenas Brasileiros”, “Escritores Infantis”, “Mulheres na Literatura”, “Literatura de Cordel”, “Poesia falada: Slam”, “Música e Poesia no Brasil”, “Causos e Lendas Regionais”. Artistas e escritores convidados utilizaram os espaços das bibliotecas para intervenções e criação de novas propostas, incorporando elementos na sua própria obra, e também no tema escolhido. Foram realizadas 273 mediações com 9.198 participantes nas contações de histórias, leituras dramatizadas, performances, exibições de filmes e conversas.



Foto: Mafalda Press



Fernando Mafalda Freire

Parabenizo o excelente trabalho desenvolvido na Biblioteca do Sesc. Achei linda a ideia do projeto “Biblioteca Inquieta” e aproveitei muito o ambiente durante esses momentos. Tive a oportunidade de levar meus alunos de inglês, que estavam ansiosos para ver os resultados estéticos e as apresentações artísticas. As crianças se impressionaram muito com a decoração e interagiram bastante. Adorei o formato e organização do evento, sendo que o cronograma foi cumprido de maneira impecável.

*Elogio enviado ao e-mail faleconosco@sesc-sc.com.br.

Rede de Bibliotecas democratiza o acesso aos livros

O Sesc democratiza o acesso aos livros em Santa Catarina, com 29 bibliotecas fixas e duas móveis do projeto BiblioSesc. As bibliotecas da Instituição são espaços preparados para leitores de todas as idades, com o objetivo de despertar o gosto pela leitura. Elas proporcionam um ambiente de convivência para leitura individual ou coletiva, com atendimento acolhedor, acervo variado e atualizado, que oferece também ações culturais. Em 2019, foram registrados 227.110 empréstimos gratuitos de livros do amplo acervo e realizadas 19.184 inscrições.



Foto: Everton Foto Imagem

1ª edição do “Escola Escritora” estimula hábitos de leitura e escrita

O Sesc lançou o projeto “Escola Escritora”, com o objetivo de desenvolver o gosto pelos livros e a habilidade da escrita entre os seus alunos. A primeira edição contou com a participação de 526 estudantes entre 8 e 15 anos, de onze cidades catarinenses, que ampliaram as competências escritora e leitora e se aproximaram do universo de produção de uma obra literária. Um time de autores, ilustradores e artistas reconhecidos conduziu as oficinas de Escrita Criativa, Ilustração e Narração de Histórias, oportunizando o desenvolvimento da oralidade, da produção textual, da interpretação e análise de textos.



Foto: Dennis Radlitz

Arte e Cultura

Manifestações artísticas despertam emoções e enriquecem os conhecimentos

Em 2019, 261.839 espectadores ampliaram seus repertórios culturais e se emocionaram com os espetáculos promovidos pelo Sesc, que evidenciaram as mais variadas linguagens artísticas em mostras, festivais, circulações e projetos locais das Unidades. Foram 2.405 apresentações de música, artes cênicas e literatura; 2.883 sessões de cinema e 55 exposições de artes visuais, em um panorama expressivo. Cada evento é um momento único de fruição, que provoca os sentimentos e oportuniza as pessoas a conhecerem o mundo e a si mesmas.

A Instituição oferece a diferentes públicos, na maioria das vezes de forma gratuita, atrações que proporcionam beleza e encantamento, mas que também estimulam a reflexão e o debate. Para o Sesc, a cultura está relacionada diretamente à geração do conhecimento e ao exercício do pensamento, que são valores essenciais para a formação do ser humano e para o desenvolvimento da sociedade. No total, a Instituição registrou 683.070 participações em eventos e ações de artes cênicas, artes visuais, audiovisual, biblioteca, literatura e música.

Foto: Sabrina Marthendal





Teatros, galerias, bibliotecas, salas de dança e música

O Sesc fechou o ano com 103 espaços destinados ao desenvolvimento da programação cultural no Estado: são 31 bibliotecas fixas e móveis, oito teatros, entre eles um cine teatro de rua, o Cine Teatro Mussi, na cidade de Laguna, 57 salas de cursos, seis galerias de artes visuais e o Centro Cultural Vidal Ramos – Sesc em Lages, localizado em prédio histórico, com galerias de artes, salas para cursos de cultura, cinema com viabilidade de múltiplo uso e biblioteca especializada. Com isso, a Instituição garante que os processos de difusão, fruição, experimentação e análise, se deem em condições adequadas à especificidade de cada iniciativa.



@diegooo2015

Gostaria de parabenizar o trabalho de vocês! Fizem algo que mudou muito o pensamento de todos. Primeiro, não temos a cultura do teatro na minha cidade e as pessoas não costumam sair de casa para prestigiar esse tipo de evento. Mas, vocês mostraram o quanto é bom assistir a um espetáculo. A apresentação da peça “Meu Seridó”, pelo Palco Giratório, conseguiu concentrar crianças, jovens e adultos e só ouvi coisas boas. É uma forma de aprender a entender a cultura do outro lado do nosso Brasil, é tornar conhecimento mais digno. Vocês estão realmente de parabéns. Foi de arrepiar.

*Depoimento publicado no Instagram @Sesc_SC

Foto: Chris Mayer



Acesso a filmes contemporâneos fora do circuito comercial de cinema

Com forte caráter socioeducativo, o Cine Sesc oferece um programa próprio de exibição, que disponibilizou em 2019, 40 audiovisuais com dois anos de licença de exibição. Além da qualidade, a seleção desse acervo é pautada por critérios como: reflexão sobre a cultura e realidade política e social; abordagens de questões relativas à diversidade cultural; filmes adequados às diversas faixas etárias.

Ao todo, 27 Unidades realizaram 2.883 exibições, muitas delas seguidas por debates, alcançando um público de 83.305 pessoas. As sessões aconteceram em formato de mostras temáticas mensais, em projetos especiais como o “Diálogo Urgentes”, ou isoladamente, e também pela III Mostra Sesc de Cinema.

Uma das sessões mais disputadas foi a do premiado longa metragem “Bacurau” (2019) de Kleber Mendonça Filho e Juliano Dornelles, exibido simultaneamente nos oito espaços da Rede Sesc de Teatros e em outras três Unidades, com um total de 1.600 espectadores.



Formação Artística

Aulas de dança, música, artes visuais e teatro desenvolvem o corpo e a mente

A cada ano mais pessoas descobrem seus talentos e potenciais nos cursos de cultura oferecidos nas Unidades da Instituição, voltados ao ensino e à prática artística. São atividades divertidas, que despertam a criatividade, estimulam o pensamento, a imaginação, a percepção e a sensibilidade, desenvolvem a expressão corporal, minimizam a timidez, entre outros benefícios. Somente em 2019, 7.927 pessoas se inscreveram nos cursos de ballet, jazz, danças urbanas, canto, violão, guitarra, teclado, musicalização, teatro, desenho e pintura, em 32 Unidades.

Além de aprender uma nova atividade, os alunos tiveram a experiência de palco e o contato com a plateia nas Mostras Anuais de Dança e Música, realizadas no final do ano, e em exposições que projetam o aluno à condição de artista. Ao longo do curso os participantes são estimulados a

Foto: Sabrina Marthendal

acompanhar a programação cultural do Sesc, de modo a ampliar seu repertório, promover a reflexão, o debate, a fruição artística e a ampliação da consciência crítica e social.

Além disso, o Sesc promove ações formativas de curta duração, como as 396 oficinas que exploraram habilidades como a escrita, a narração de histórias, a criação de música. Essas atividades promoveram o aprimoramento de 9.955 clientes, entre artistas e público em geral.

Conexão com a Universidade potencializa saberes

A Instituição também mantém um convênio de Cooperação Técnico-Científica e Artística com a Universidade do Estado de Santa Catarina (Udesc). Em 2019, a parceria contou com duas importantes ações: o II Circuito Universitário Sesc-Udesc de Artes Cênicas e Música, que promove a circulação de grupos de acadêmicos das artes cênicas e da música e, conseqüentemente, auxilia na profissionalização e entendimento do funcionamento desse mercado de trabalho; e o Seminário Palco Giratório, que se transformou em uma disciplina de pós-graduação em teatro, com 40 inscritos. Assim, a rede promove conexão de diferentes instâncias do conhecimento e se fortalece com debates embasados, atravessados pelas vivências sobre o que é produzir e criar no Brasil do século XXI, mobilizando reflexões para os fazedores e pensadores de teatro da atualidade.

Foto: Sabrina Marthendal



Realizações - Formação Artística

Patrimônio

Espaços históricos e culturais ativos

Em parceria com o setor público, o Sesc mantém espaços históricos ativos, com programação variada, atuando diretamente na preservação do Patrimônio Histórico e Cultural no Estado. Desde 2016 administra o Centro Cultural Vidal Ramos Sesc Lages, localizado no prédio centenário, que abrigou o Grupo Escolar Vidal Ramos. Em 2019, 12.568 pessoas acompanharam as apresentações, exposições de audiovisuais e exposições de arte no espaço, que conta com cafeteria, galerias, salas para cursos, cinema com viabilidade de múltiplo uso e biblioteca. Também está sob a gestão do Sesc o Cine Teatro Mussi, em Laguna. Considerado um marco na história do cinema em Santa Catarina, o prédio histórico projetado em 1950 por Wolfgang Ludwig Rau, foi restaurado pelo Iphan e recebe uma ampla programação artístico-cultural gratuita, que em 2019 chegou a 15.711 espectadores nas apresentações e sessões de cinema.

1ª ação cultural no futuro Museu de Florianópolis

Em dezembro de 2019, o Sesc realizou três concertos de Natal em frente ao prédio da antiga Casa de Câmara e Cadeia, onde instala o futuro Museu de Florianópolis. Uma oportunidade para a comunidade se reaproximar do local, construído entre 1771 e 1780. Ao longo do ano de 2019, o Sesc encaminhou o processo de implantação do museu, com execução do projeto expográfico, aquisição dos equipamentos e contratação de equipe, com investimento de R\$ 4 milhões. A Instituição venceu a licitação que concede o uso do bem público e fará a gestão do espaço por 20 anos.



Acessibilidade

Espectáculos e filmes acessíveis

A acessibilidade foi um tema presente no Festival Palco Giratório 2019, que apresentou nove espetáculos com tradução em Libras e audiodescrição. A programação contou também com uma oficina "AudiodescriçãoLAB Experimentação cênica", focada na relação entre o corpo e acessibilidade; Mediação AudiodescriçãoLAB a partir do espetáculo "Meu Seridó"; e Pensamento Giratório "Acessos nas Artes Cênicas: Ser artista? Ser espectador? Eis uma das questões", ações conduzidas por Andreza Nóbrega da Vover Acessibilidade (PE/SC). Na área de cinema, o acervo do Cine Sesc (2018/2019) possui recursos de acessibilidade para a inclusão de pessoas com deficiência auditiva e visual.



Foto: Chris Mayer

Inclusão escolar a partir da interação

Na Educação Básica do Sesc, a inclusão e acessibilidade acontece a partir da interação. O cuidado e o atendimento dos alunos são de responsabilidade de toda a equipe que compõe a Escola, professores, auxiliares, merendeira, inspetor, serviços gerais, auxiliar de ensino, secretária e direção. Em 2019, a Instituição atendeu alunos com Transtorno Espectro Autista, Déficit de Atenção e Hiperatividade, Paralisia Cerebral, Síndrome de Down, Deficiência Intelectual; entre outras deficiências. Os espaços das escolas são adaptados para receber as crianças de acordo com sua deficiência. Aos alunos com laudo é oferecida a possibilidade de material ampliado, audiovisual ou em casos mais graves a não utilização do material. A avaliação é realizada através de boletim acompanhado de parecer descritivo. Nele é descrito os avanços e aprendizados de acordo com seu potencial. Além disso, a Instituição disponibiliza um acadêmico em formação que auxilia o professor regente no desenvolvimento das atividades cognitivas e de interação do aluno com a turma.





Foto: Divulgação Sesc Brusque

ParaCopa Sesc promove atividades formativas gratuitas e esportes adaptados

Importante projeto de inclusão, a ParaCopa Sesc chegou a 8ª edição repaginada. Além de oferecer esportes adaptados para Pessoas com Deficiências (PcDs), contemplou uma vertente científica e técnica com a realização do 1º Fórum ParaCopa Sesc de Atividade Física Adaptada. O objetivo foi difundir conhecimentos e experiências do trabalho realizado com PcDs nos âmbitos da: inclusão, educação, educação física, reabilitação, treinamento físico e esportes (iniciação esportiva e alto rendimento).

A programação aconteceu em Florianópolis e Brusque e reuniu 1.728 participantes nos jogos e oficinas e 1.175 espectadores. Entre os legados, está a sensibilidade da equipe de trabalho e da sociedade para a recepção e inclusão das pessoas com deficiência nas atividades, como acontece nas Unidades de Brusque, Criciúma e Joinville, que contam com clientes com deficiência no programa Treinamento Multifuncional (TMF) das Academias.

Vida Ativa e Saudável

89 mil alunos ganharam força, energia e autoestima na Rede de Academias Sesc

O Sesc possui uma rede com 37 Academias no Estado, com qualidade e preços acessíveis, que atendeu 89.501 alunos em 2019. Além da ampla estrutura e ótimos equipamentos, conta com a orientação profissional de instrutores dedicados e preparados para atender a todos.

Nas Academias Sesc os clientes podem praticar Treinamento Multifuncional (TMF), CrosSesc, Pilates Estúdio e Solo, além de diversas modalidades de ginásticas em grupo como Localizada, AeroLocal, Funcional, Jump, Máster, Mix, Ritmos e loga. Entre as novidades, o Sesc lançou como piloto as modalidades HIIT, no Sesc Centro e Funcional Combat no Sesc São Miguel do Oeste, atividades apontadas como tendências *fitness* pelo Colégio Americano de Medicina do Esporte.

Neste segmento, a Instituição ampliou o público em 7,5% e a estrutura, com quatro novas academias. No total, a Instituição registrou 67.560 inscrições no TMF, 327 no CrosSesc, 1.277 na hidroginástica, 10.912 nas ginásticas em grupo e 9.425 no Pilates.



Foto: Mafalda Press



Lucio Mauro Godoy

Queria agradecer aos profissionais da academia Sesc Ingleses, pois tive uma lesão quando estava jogando tênis e os instrutores conseguiram que eu voltasse a jogar em pouco tempo, com bastante êxito no fortalecimento muscular e condição física. Hoje continuo indo à academia para dar continuidade ao trabalho que me passaram e também continuo praticando esporte sem nenhuma dor muscular.

*Elogio enviado ao e-mail faleconosco@sesc-sc.com.br.

Alunos da Iniciação Esportiva participam do 1º Festival Esportivo Sesc Celebração

No total, 831 alunos da Iniciação Esportiva do Sesc de 17 cidades catarinenses participaram da primeira edição do Festival Esportivo Sesc Celebração, realizado em sete etapas regionais e uma final estadual. Além da promoção da prática do esporte, o evento oportunizou a aquisição de valores e contribuiu para a formação cidadã dos alunos, além de coroar as aprendizagens e habilidades desenvolvidas nas aulas.

Através do programa de Formação Esportiva, o Sesc-SC oportunizou a prática de atividade física sistematizada para 8.905 alunos a partir dos três anos de idade divididos em quatro projetos de acordo com a faixa etária: Ginástica Infantil (3 a 6 anos), Clube do Esporte (6 a 10 anos), Esporte Específico (10 a 17 anos), Esporte Total (acima de 18 anos), artes marciais e natação.



Foto: Mafalda Press

Eventos estaduais levam 70 mil pessoas à prática de exercícios

O Dia do Pedal, o Circuito Sesc de Caminhadas na Natureza e o Dia do Desafio são os principais eventos estaduais de lazer do Sesc, reconhecidos por democratizarem o acesso à atividades físicas, de forma prazerosa e compartilhada.

Em 2019, o Dia do Pedal, realizado tradicionalmente no feriado de 1º de maio, celebrou 10 anos reunindo 28.767 pessoas nos passeios ciclísticos que marcam o Dia do Trabalhador, em 28 cidades.

No quarto ano de realização, o Circuito Sesc de Caminhadas na Natureza movimentou 2.569 pessoas, que aproveitaram ao máximo a experiência em meio a lindas paisagens do Estado, nas 14 etapas.

Já a 25ª edição do Dia do Desafio, campanha mundial de combate ao sedentarismo, contou com 40.958 participantes catarinenses nos aulões especiais nas Academias Sesc e nas recreações esportivas.



Foto: The Phototruck

Restaurantes Sesc estimulam hábitos alimentares saudáveis

A escolha por uma alimentação saudável, balanceada, saborosa, segura e com preço justo, tem levado cada vez mais pessoas a almoçar nos 19 Restaurantes Sesc. Em 2019 o público cresceu 3% em relação a ano anterior, com a oferta de 2.165.709 refeições – uma média diária de 6.941. Os pratos são preparados com ingredientes nutritivos, com qualidade e variedade, sob supervisão de nutricionistas. Nos finais de semana e nas datas comemorativas, a Instituição promoveu a cultura alimentar priorizando cardápios que destacam as culinárias típicas de Santa Catarina e do Brasil nos projetos: Sábado é dia de Feijoada, Festival de Domingo e Sabores do Brasil.



Foto: Cristiano Pirm



Margaret Heidorn Silva

Já almocei várias vezes no Restaurante do Sesc Blumenau e adoro. Principalmente aos sábados, quando tem feijoada 🍲. Só tenho a agradecer! 🌟🌟🌟

*Comentário no vídeo sobre os Restaurantes Sesc no facebook SescSC.

Almoço e lanche nas Escolas Sesc recebem atenção especial

A qualidade nutricional dos alimentos oferecidos para as crianças em fase de crescimento é de fundamental importância para o desenvolvimento físico e cognitivo delas. Por isso, o Sesc tem um cuidado especial com a alimentação das crianças matriculadas em suas Escolas, além de realizar ações que estimulam hábitos alimentares saudáveis. Os cardápios de almoço e lanche dos alunos são planejados por nutricionistas, priorizam alimentos *in natura*, minimamente processados e valorizam a cultura alimentar regional. O planejamento nutricional se baseia no incentivo à amamentação no espaço educacional e adequação da alimentação complementar de acordo com cada faixa etária e individualidade de cada criança. Em 2019, a Instituição produziu 2.260.341 lanches e refeições para a Educação Infantil e Ensino Fundamental.



Foto: Mafalda Press

Prevenir e Cuidar

Sesc Saúde acompanha 3 mil vidas

Em 2019, 3.452 pessoas realizaram 10.789 exames e testes rápidos pelo Sesc Saúde. No total, o projeto registrou 70.251 participantes nas ações que envolveram também orientações sobre prevenção, rodas de conversa e encontros. Os resultados dos exames são lançados no sistema da Instituição e podem ser consultados pelos clientes. A partir da mensuração dos dados, o Sesc identifica o perfil de saúde do público, auxiliando no planejamento de ações efetivas de educação em saúde. Com o objetivo de reforçar a importância da prevenção e controle de doenças através de práticas de vida saudáveis, o projeto focou suas ações nas Doenças Crônicas Não Transmissíveis (DCNT), que são responsáveis por 60% das mortes no mundo.



Foto: Marilda Press



Mamografias e papanicolaus gratuitos chegam às comunidades periféricas

Iniciativa pioneira no país, o projeto itinerante Sesc Saúde Mulher rastreou 55 suspeitas de câncer de mama em 2019. As duas unidades móveis do projeto atenderam 12 municípios, com 5.616 mamografias, 5.350 papanicolaus para prevenção ao câncer de colo uterino e 569 ações educativas, atingindo um público de 15.836 pessoas. Uma das inovações deste ano, foi a entrega de certificados de coragem, que se mostrou uma forma eficaz de incentivar a participação das mulheres e realização de exames.



Foto: Chan WeArt

Realizações - Prevenir e Cuidar

Ações de combate à obesidade infantil

Pelo Programa de Promoção de Saúde da Infância (PPSI), o Sesc consegue diagnosticar o estado nutricional das crianças matriculadas em suas Escolas no Estado e planejar ações educativas. Em dois momentos do ano, os estudantes passaram por avaliações antropométricas, com a coleta de peso e altura. Dos 4.020 alunos avaliados em abril e 4.051 avaliados em outubro, 32,61% encontram-se em risco nutricional, ou seja, apresentaram obesidade, sobrepeso, risco de sobrepeso ou magreza. Os resultados e orientações de saúde são repassadas aos responsáveis de forma individual, com o objetivo de promover a conscientização de hábitos alimentares saudáveis e estímulo a prática regular e adequada de atividades físicas, visando à promoção da saúde integral dos alunos do Sesc e familiares.



Foto: Acom Sesc-SC



OdontoSesc leva saúde bucal e autoestima para populações de baixa renda

Outro projeto móvel com forte impacto social, o OdontoSesc cuida do sorriso de pessoas que não têm condições de pagar pelo dentista, facilitando o atendimento e multiplicando ações preventivas. Em 2019, 9.041 pessoas tiveram acesso a 19.990 consultas odontológicas gratuitas e orientações em saúde em sete municípios catarinenses visitados pelas duas Unidades volantes, em parceria com as prefeituras municipais.



Anestesia sem agulha inova serviço de odontologia

A clínica odontológica do Sesc Prainha (Florianópolis) é a primeira a aplicar anestesia sem agulha, uma forma alternativa e eficaz para evitar a dor, especialmente indicada para crianças e pacientes ansiosos, que apresentam fobia ou outra restrição. A administração do anestésico é feita através de pressão graduada, usando doses baixas, sendo praticamente indolor.

Em 2019, as 19 clínicas no Estado atenderam 26.525 pacientes, em 117.139 consultas com tratamentos dentários realizados conforme plano estabelecido com o dentista e paciente.

Nos locais são realizados atendimentos de atenção básica e média complexidade, como procedimentos de dentística restauradora, pequenas cirurgias, periodontia, prótese, endodontia, clínica preventiva, ortodontia preventiva, odontopediatria, urgências e emergências odontológicas.



Tatiane Eufrásio

Eu estava procurando muito por esta anestesia 😬😬. Agora encontrei. Obrigada Sesc! 🙌

*Comentário em notícia sobre a novidade no Facebook SescSC.



Foto: Mafalda Press

Campanha conscientiza sobre a importância da vacinação

O Sesc apoia e conscientiza sobre a importância da vacinação com a campanha “Eu tô vacinado. Você tá vacinado. Todo mundo vacinado”, promovida pelo Departamento Nacional da Instituição. O objetivo é disseminar a necessidade da vacinação entre os frequentadores das Unidades em todo o país, alunos das Escolas Sesc, familiares e público das redes sociais. As peças de conscientização abordam dois pontos: a necessidade de todos se vacinarem para garantia da saúde, tendo em vista que as vacinas salvaram dezenas de milhões de vidas no último século, além do controle das doenças.

Cuidados terapêuticos para o bem-estar e equilíbrio emocional

Em 2019, 8.614 pessoas cuidaram da saúde do corpo e da mente no Sesc em 19.762 consultas nas especialidades de Psicologia, Massoterapia, Nutrição Clínica, Acupuntura e Estética Facial, oferecidas em 15 Unidades. Entre os serviços com maior procura, a psicologia ajuda os pacientes na busca pelo equilíbrio emocional, e a massoterapia alivia as tensões acumuladas na rotina do dia a dia. Todos os profissionais são devidamente qualificados, com técnicas de aplicação padronizadas e utilizam produtos cosméticos de primeira linha.



Foto: Mafalda Press

Juventude

Movimento Teen e Esporte Jovem despertam este público à prática de exercícios

Para acolher ainda mais os adolescentes e atento às suas necessidades, o Sesc lançou em 2019 dois novos projetos: o “Movimento Teen”, oferecido em quatro Unidades e o “Esporte Jovem”, que começou como piloto em Joinville e Itajaí. As atividades proporcionam uma prática saudável de exercícios físicos, diversão, convívio em grupo e apostam no desenvolvimento do protagonismo jovem. A Instituição estimula a prática de atividades físicas e a adoção de hábitos saudáveis desde a infância, com projetos especiais, como a Iniciação Esportiva, que respeita todas as etapas do desenvolvimento e oferece modalidades diversas. Além disso, os adolescentes têm descontos especiais nas Academias Sesc no Estado.

1º Sesc Geek reúne 3.943 apaixonados pela cultura nerd

O universo *geek* tomou conta do Sesc Palhoça e encantou 3.943 pessoas que prestigiaram a primeira edição do Sesc Geek SC. Grupos de jovens, casais, crianças com suas famílias, fãs de animes, games e ficção científica curtiram a ampla programação nos dias 31/08 e 1º/09, que contou com shows, bate-papos, feira, apresentações de k-pop, animes, animekê, quiz, entre outras atrações. Também fizeram sua contribuição, com a doação de alimentos não perecíveis ao programa Mesa Brasil Sesc, somando 2.359 quilos arrecadados.



Jovens desenvolvem ações sociais no Liderança Comunitária

O projeto Liderança Comunitária, desenvolvido em nove Unidades, em parceria com a Júnior Achievement, proporciona a adolescentes e jovens de 15 a 24 anos uma experiência de criação e operação de uma organização comunitária. Os estudantes analisam a situação da comunidade local, detectam um aspecto a ser melhorado, constituem uma organização comunitária, elaboram um projeto de serviço comunitário a partir dos Objetivos de Desenvolvimento Sustentável (ODS), e praticam atitudes de liderança.

Em 2019, os 440 participantes se descobriram protagonistas na transformação da própria realidade, fortalecendo o senso de comunidade e a convivência colaborativa. A “Premiação da Organização Social Destaque” foi para o projeto “Pelo fim da violência doméstica”, do grupo de São Miguel do Oeste.



Adolescentes multiplicam saúde entre seus pares

O Sesc capacitou 62 estudantes de seis cidades para serem multiplicadores de saúde e realizarem ações de prevenção das ISTs e HIV entre seus colegas. Com criatividade, a partir dos conteúdos relevantes sobre a temática da saúde sexual e reprodutiva e utilizando metodologias ativas de aprendizagem, os participantes criaram jogos, peças teatrais, músicas, dinâmicas entre outras atividades, utilizando metodologias ativas de aprendizagem. Suas ações alcançaram mais de 870 adolescentes, que agora estão informados e conectados com a saúde sexual e valorização de seus direitos. A ação integra o Programa de Promoção de Saúde Sexual e Reprodutiva do Departamento Nacional do Sesc e fomenta a participação e o protagonismo dos adolescentes.

Maturidade Empoderada

Sesc estimula e promove ações para longevidade

Santa Catarina é o Estado brasileiro onde se vive por mais tempo, com uma expectativa de vida de 79,7 anos, conforme dados do Instituto Brasileiro de Geografia e Estatística (Ibge). Entre os fatores que contribuem para a longevidade está o estilo de vida. E o Sesc se orgulha de contribuir para que milhares de idosos possam ter uma vida ativa.

A Instituição promove atividades que contribuem para o bem-estar dos maduros e possibilitam a socialização, vivência de novas experiências e atualização, como oficinas de tecnologias, grupos, esportes, academia, ginásticas, idiomas, viagens, etc. Os serviços de saúde, como odontologia, massoterapia, psicologia contemplam todos os públicos e são muito apreciados por eles também.

Em 2019, o Trabalho Social com Grupos, que engloba projetos para o público maduro, atendeu 5.558 pessoas inscritas em 13 projetos oferecidos em 30 Unidades, entre eles os novos Mundo Digital Máster e Empreendedor 50+, que estimula a geração de renda extra, e os grupos da Memória, Cantoria, Voluntários, Ativa+ e Dança Circular.



Foto: Phototruck

Encontro 60+ integra participantes dos grupos

O "Encontro 60+" tem como objetivo promover a integração do público do Trabalho Social com Grupos no Sesc Santa Catarina. Em 2019 o evento reuniu 332 participantes de 27 Unidades do Estado, dividido em duas edições: uma na Pousada Sesc Lages e outra no Hotel Sesc Cacupé, com a temática "cantoria". Na programação, oficinas com o desenvolvimento de habilidades, ações de protagonismo como o show de talentos "The Vovoice", confraternizações e passeios animaram os idosos.



Ivanir Agnolo

O Sesc é muito bom. Faço várias atividades, participo do grupo da memória e da academia. Além dos exercícios, que fazem bem, temos a oportunidade de conhecer novos amigos e realizar passeios de forma mais acessível.

*Depoimento publicado no Facebook SescSC.

Conhecer Novos Lugares

Viagens do Turismo Social Sesc promovem experiências marcantes

Em 2019, 16.765 pessoas descobriram novos lugares com o Turismo Social Sesc e vivenciaram experiências enriquecedoras em 572 passeios e excursões. A Instituição oferece pacotes de viagem completos para destinos regionais, nacionais e internacionais, sempre com foco no enriquecimento cultural, educacional, histórico e a integração dos grupos.

Os novos roteiros que entraram na programação em 2019 são:

- Espírito Santo: Serra e Litoral;
- Serras Fluminense e Capixaba;
- Pantanal – Expedição fotográfica;
- Minas Gerais: Mar de Minas e Serra da Canastra;
- Campos do Jordão e Paraty;
- São Paulo Cultural: Peça Fantasma da Ópera;
- São Paulo Cultural: Cirque du Soleil;
- Rio de Janeiro: Região dos Lagos;
- Alemanha Imperial; e
- Portugal com Santiago de Compostela.



Foto: Zé Paiva



@kaminskimarli

Amo viajar com o Sesc! Os roteiros de viagens não são só passeios que nos mostram a beleza dos lugares, mas nos mostram a cultura do lugar, as experiências, a integração com o povo. Os guias são incríveis. Eles têm muita competência, cultura, profissionalismo e paciência. Viajar com Sesc é tudo de bom! Já considero o Sesc minha família, principalmente o de Tubarão (SC). 🌟🌟 Parabéns a todos!

*Depoimento publicado no Instagram @Sesc_SC.

Passeios transformam a realidade de quem visita e de quem recebe

Para o Sesc, os passeios são uma das formas de promover e valorizar os diversos locais com potencial turístico do Estado, bem como despertar o interesse dos clientes para a prática do turismo. Por meio de 169 passeios de um dia oferecidos em 2019, o Sesc proporcionou a muitos catarinenses conhecer um pouco mais do Estado, aprofundar os conhecimentos acerca da cultura local e aventurar-se nas diversas rotas em meio à natureza.

Entre as opções oferecidas, um dos destaques foi o roteiro “Caminhos e Sabores - Turismo Rural em Treze de Maio”, que incluiu além do “Café na roça”, degustações e almoço típico italiano, visitas a pontos da cidade e também a propriedades rurais, para conhecer bem de perto a criação do gado bovino leiteiro e a produção de sucos. Desta forma, transformou a realidade de quem visita e de quem recebe por meio da troca e do compartilhamento de saberes e vivências.



Realizações - Conhecer Novos Lugares



Foto: Chan WeArt

Hotéis Sesc na Serra, Vale e Litoral agora são “pet friendly”

Em 2019, 40.481 hóspedes aproveitaram a infraestrutura completa de lazer, a gastronomia e a agenda repleta de atividades dos três meios de hospedagem do Sesc Santa Catarina, totalizando 118.542 diárias. O Hotel Sesc Cacupé, em Florianópolis, a Pousada Rural Sesc Lages e do Hotel Sesc Blumenau também são procurados por visitantes que podem curtir os espaços e participar das programações de recreativas.

Uma das novidades que marcou o ano, foi a abertura para hospedar cães de estimação de até 12 Kg na mesma acomodação que seu dono. Ou seja, agora os hotéis Sesc são “pet friendly” e já receberam 25 bichinhos.



Alexandre de Oliveira Simioni

Estivemos hospedados no Hotel Sesc Cacupé, e gostaria de agradecer aos funcionários e funcionárias por mais uma vez nos proporcionar momentos tão bons! A estrutura do hotel é maravilhosa, o atendimento é excelente, a comida sempre muito boa, a equipe de lazer muito criativa. Adoramos todos os dias que estivemos por aí. Até a próxima!

*Elogio enviado ao e-mail reservas@sesc-sc.com.br.

Domingo é dia de passear pela história de Laguna

Para valorizar o patrimônio material e imaterial da cidade, o Sesc Laguna realiza o projeto “Paisagem Cultural – Um Passeio pela História de Laguna”, gratuitamente aos domingos. Os participantes caminham pelo Centro Histórico – maior conjunto arquitetônico tombado de Santa Catarina –, em um percurso de aproximadamente duas horas, com acompanhamento de Guia de Turismo, resgatando a cultura, tradições e costumes. Nos outros dias da semana, os grupos de escolares e turistas são atendidos mediante agendamento.

Foram 116 passeios realizados por 3.118 pessoas. O projeto tem alcançado visibilidade na região, integrando o calendário de eventos e participando de seminários e congressos que promovem o debate acerca do turismo e patrimônio local.



Foto: Ronaldo Amboni

Inclusão Social

Sesc Comunidade oportuniza a transformação social

As sete quadras poliesportivas do projeto Sesc Comunidade – duas delas inauguradas em 2019 – oferecem gratuitamente atividades esportivas, recreativas, culturais e socioeducativas, que atendem a diferentes públicos e faixas etárias. Ao longo do ano 6.316 alunos se inscreveram nas atividades sistematizadas oferecidas e 23.684 pessoas participaram da programação, articulada em parceria com a prefeitura municipal, entidades locais e voluntários. Instaladas em comunidades periféricas, as quadras oferecem as condições essenciais para o desenvolvimento integral das crianças e jovens, através do acesso ao esporte inclusivo e a novas experiências, refletindo em uma importante oportunidade de transformação social.

Nas Unidades do Sesc Comunidade a relação é construída no dia a dia, com ações que fortalecem física, social e emocionalmente. Em 2019, foram destaques as mobilizações comunitárias da Semana Mundial do Meio Ambiente, que envolveram 570 participantes voluntários que realizaram um planejamento participativo para construção de espaços coletivos com materiais reaproveitados.



Foto: Ayrton Cruz



Karla Eyng Pires

Moro em Forquilha desde que nasci e no bairro Santa Cruz há 12 anos. Faço parte da Associação de moradores e ter o Sesc Comunidade em nosso município foi uma grande conquista para nós moradores. Agradeço muitíssimo pelas instalações do Sesc. A equipe toda é composta por pessoas maravilhosas, sempre dispostas. Os projetos realizados são sempre bem pensados e bem organizados. Sempre que posso estou ali para auxiliar.

*Elogio enviado ao e-mail faleconosco@sesc-sc.com.br.

“Sesc Cidadão do Bem” leva serviços básicos gratuitos à população

Em 2019, o Sesc uniu 355 parceiros e voluntários para levar gratuitamente serviços básicos e essenciais às populações de 28 cidades catarinenses no projeto “Sesc Cidadão do Bem”. No total foram 29.019 participações em atividades como: orientações e confecção de documentos, orientações jurídicas e ao crédito, oficinas educativas e criativas, corte de cabelo, testes e orientações de saúde preventiva, encaminhamentos ao mercado de trabalho, entre outras ações.

Através deste importante projeto, contemplado com o Prêmio Empresa Cidadã (ADVB/SC 2018), o Sesc proporciona a inclusão social e o fortalecimento da cidadania, formando parcerias com entidades públicas, privadas e comunidade. Esta grande rede de transformação social promove o acesso e fomenta a responsabilidade, o respeito, a cooperação e a solidariedade.



Foto: Acom Sesc-SC



Foto: Sabrina Marthendal

Brique do Sesc valoriza o artesão e a cultura local

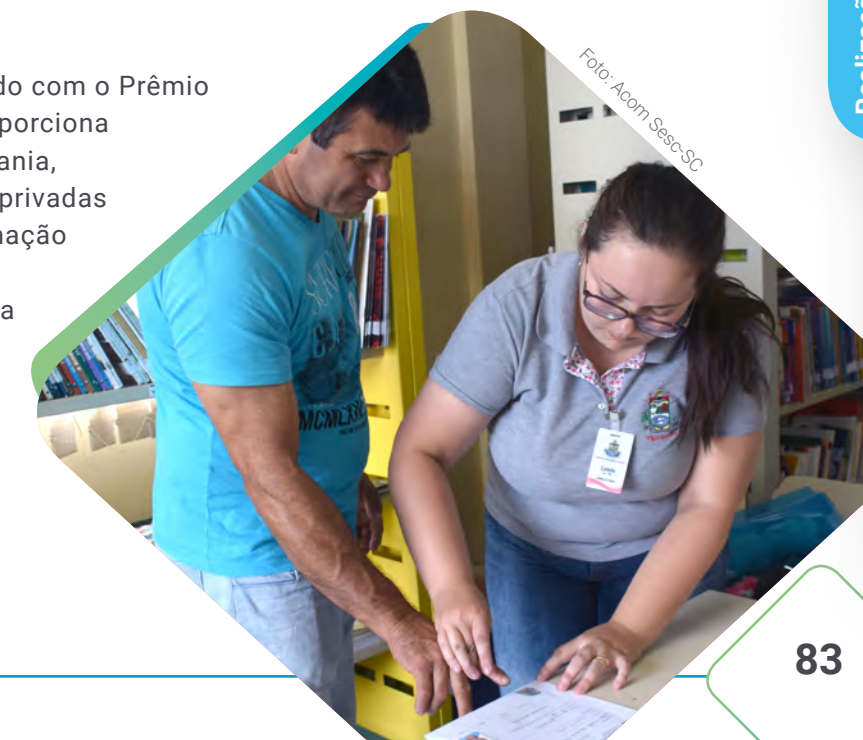
Em seu quarto ano de atuação, o projeto Brique do Sesc oportunizou a 370 expositores, artesãos e agricultores locais, a geração de renda através da comercialização de seus produtos nas feiras, realizadas em dez cidades catarinenses. Além disso, eles puderam se aprimorar profissionalmente em encontros promovidos pela Instituição, em espaços de troca, aprendizado e cooperação entre os participantes. Foram abordadas temáticas como: fotografia e redes sociais, gestão eficiente, formalização de MEI, administração de pequenos negócios, motivação, entre outras. Durante as feiras, foram ofertadas 140 oficinas criativas gratuitas aos visitantes, registrando 2.025 pessoas que participaram das atividades.



Campanha do Agasalho aquece o inverno de 76 mil catarinenses

A Campanha do Agasalho é realizada todos os anos pelo Sesc Santa Catarina e mobiliza uma grande rede de parceiros e voluntários em todas as regiões do Estado. Em 2019, ocorreu de 29 de abril a 29 de junho, com o lema "Sua doação é um abraço em quem tem frio". Foram arrecadadas 236.254 peças de roupa de inverno, calçados, cobertores e mantas, cachecóis, entre outros. Todos os itens foram triados e destinados a 168 instituições sociais e comunidades identificadas, beneficiando 76.259 pessoas.



Bazar Cooperativo conscientiza sobre o consumo

Em 2019 o Sesc lançou a proposta do Bazar Cooperativo, como uma ação da Campanha do Agasalho, com o objetivo de conscientização sobre o consumo, reaproveitamento e compartilhamento. A primeira edição do Bazar foi realizada em Araranguá, Brusque, Florianópolis, Joinville e Jaraguá do Sul, totalizando 347 participantes e 1.282 itens compartilhados, fomentando o consumo colaborativo.



Combate à Fome e ao Desperdício



Foto: Mafalda Press

Mesa Brasil Sesc garante o direito à alimentação adequada

Em um mundo onde cerca de 820 milhões de pessoas sofrem com a falta de comida, conforme relatório da Organização das Nações Unidas (ONU), continua urgente o trabalho desenvolvido há 16 anos pelo Mesa Brasil Sesc. O programa atua no combate à fome e ao desperdício, mediante a distribuição de alimentos doados por parceiros, desenvolvimento de ações educativas e a promoção da solidariedade em todo o país.

Em Santa Catarina, no ano de 2019, essa rede de solidariedade contribuiu para a segurança alimentar e nutricional de 90.291 pessoas em vulnerabilidade social, através da distribuição de 3.255.919 quilos de alimentos, que complementaram suas refeições. As doações realizadas por 500 empresas parceiras foram destinadas a 518 instituições sociais. Através do trabalho desenvolvido nas cinco Unidades no Estado, a rede alcançou 70 municípios catarinenses, contribuindo para a cidadania, sustentabilidade e realização do Direito Humano à Alimentação Adequada.

O Mesa Brasil Sesc integra a Rede Brasileira de Bancos de Alimentos e é certificado pela *Global Foodbanking Network* (GFN), órgão internacional que apoia bancos de alimentos em todo o mundo.



Ações educativas fortalecem as instituições sociais

Junto com o trabalho de distribuição de alimentos, o Mesa Brasil Sesc promove cursos, oficinas e palestras para difusão de conhecimentos, troca de informações e experiências junto aos profissionais, voluntários e beneficiários das entidades sociais atendidas. Em 2019, foram realizadas 755 ações educativas, desenvolvidas pela equipe técnica do Programa, com o objetivo de promover a alimentação adequada, a reeducação alimentar e fortalecer as instituições.

Um dos destaques foi o Treinamento para Manipuladores de Alimento que capacitou 667 pessoas nas duas edições realizadas. Cozinheiras e merendeiras aprenderam mais sobre as regras e diretrizes legais que possibilitam o aproveitamento adequado dos alimentos distribuídos.



Festival de Receitas dissemina práticas da gastronomia sustentável

Em 2019, o Festival de Receitas do Mesa Brasil ganhou uma edição especial no Dia Mundial da Gastronomia Sustentável. O concurso contou com a participação de 75 cozinheiras e merendeiras representantes de 38 instituições sociais, que elaboraram preparações com foco no aproveitamento integral dos alimentos, com ingredientes regionais e sustentabilidade. Os saberes e sabores foram compartilhados na 2ª edição do E-book do Festival disponível no Blog Sesc-SC para que todos possam também preparar essas delícias.



Meio Ambiente e Sustentabilidade

Programa ECOS de Sustentabilidade engaja o público interno

Ao longo de 2019 o Programa ECOS de Sustentabilidade centrou esforços nas ações de sensibilização, com engajamento dos colaboradores de todas as Unidades da Instituição e acompanhamento dos indicadores. Foram realizadas campanhas internas com adesivos e e-mails, que focaram na utilização consciente dos recursos como energia elétrica, água, papel A4 e papel toalha. Por meio de rodas de conversa e oficinas, os participantes refletiram sobre a importância de reduzir o desperdício, a utilização integral dos alimentos, a reutilização de materiais, o consumo consciente, entre outros temas.

No Sesc Xanxerê, por exemplo, a equipe visitou o aterro sanitário da cidade, em um passeio de conscientização sobre a importância dos hábitos e do impacto deles no meio ambiente. Com o mesmo intuito, os colaboradores do Departamento Regional do Sesc participaram de uma ação no Hotel Sesc Cacupé, onde conheceram melhor o trabalho de Educação Ambiental desenvolvido no local e o pátio de compostagem. Também participaram da campanha ECOJET, que recolheu mais de 100 Kg de tampinhas plásticas para auxílio a ONGs de proteção animal, e de duas edições do Bazar Cooperativo, que trouxe a reflexão sobre o consumo consciente.



Foto: Acom Sesc - SC

Trabalho de Educação Ambiental conscientiza para mudança de hábitos

O Sesc acredita que ações sensibilizadoras e discussões críticas no âmbito do meio ambiente, sustentabilidade e qualidade de vida são importantes e indissociáveis e por isso busca cada vez mais aprimorar suas ações de Educação Ambiental. Em 2019, 23.609 pessoas participaram de oficinas, visitas mediadas e vivências nos espaços de educação ambiental do Hotel Sesc Cacupé, Pousada Rural Sesc Lages e o Hotel Sesc Blumenau.

A sustentabilidade e a interdependência do homem com o meio ambiente foram foco do trabalho. As ações e atividades abordaram temas como: destinação correta dos resíduos, compostagem, agroecologia, consumo consciente, culturas tradicionais, valorização do homem do campo, conhecimento da flora e fauna locais e regionais, entre outros.

Dentro desta perspectiva e ainda aliada às possibilidades de aprendizado interdisciplinares, as hortas escolares foram incorporadas à Educação do Sesc como ferramentas para a ação educacional. Sejam elas no formato tradicional, verticais ou em vasos, as hortas constituem hoje espaços vivos de aprendizagem e descobertas.



Foto: Ulysses Job Lima



Realizações - Meio Ambiente e Sustentabilidade

Alunos do projeto Mãe Terra desenvolvem ações sustentáveis

Em seu segundo ano de realização, o Projeto Mãe Terra proporcionou aos estudantes da Rede Sesc e de escolas parceiras trabalharem questões locais relacionadas à sustentabilidade de forma realista, aprofundada e crítica. Os alunos desenvolveram ações sobre o meio ambiente, propondo alternativas de soluções, atitudes e valores a serem praticados por todos com base nos 17 Objetivos de Desenvolvimento Sustentável (ODS).

Em Palhoça, os alunos da EEB Wanderley Júnior estruturaram uma horta com composteira e organizaram um ciclo de debates. A Unidade de Concórdia promoveu a reflexão sobre o desperdício e mudança de hábitos. O Sesc Joinville desenvolveu diferentes oficinas, inclusive com alunos de graduação. Em Brusque as atividades foram realizadas junto à escola Municipal Padre Luiz Gonzaga Steneir e contou com a revitalização do espaço da biblioteca e arrecadação de livros infantis. Já em Xanxerê, os alunos do Curso Mãe Terra visitaram propriedades rurais onde vivenciaram práticas de bem-estar animal que são utilizadas no cuidado com o rebanho leiteiro. No total, foram realizadas 60 ações com 1.831 participantes nas exposições, oficinas, palestras e visitas mediadas.

Destinação correta dos resíduos

A Gestão de Resíduos do Sesc é um trabalho permanente, que contribui para a diminuição de impactos ambientais através do encaminhamento adequado dos resíduos, da coleta à destinação final. Em destaque, o projeto Manejo de Resíduos Orgânicos, realizado desde 2012 nos pátios de compostagem do Hotel Sesc Cacupé, Hotel Sesc Blumenau e Pousada Rural Sesc Lages atua no descarte ecológico e tratamento dos resíduos oriundos das produções dos Restaurantes Sesc destas cidades.



Foto: Maílda Press



Por meio do sistema de compostagem termofílica, o material coletado é transformado em adubo, que é utilizado nos processos de jardinagem das Unidades envolvidas e também é doado para projetos parceiros e instituições. Em 2019 foram compostados 200,78 toneladas de resíduos, que deixaram de ser enviados a aterros sanitários e geraram cerca de 67,7 toneladas de composto orgânico e 18.120 litros de biofertilizante. Mais de 60 instituições receberam doações, entre elas escolas públicas, projetos sociais, conselhos comunitários, hortos, universidades, postos de saúde e paróquias.

O Hotel Sesc Cacupé também é um ponto de coleta de óleo de cozinha e um facilitador para a reciclagem deste produto que é altamente poluente. Em 2019 foram recolhidos 14.400 litros de óleo, filtrado e purificado por empresa especializada, para voltar novamente às indústrias de biocombustível, de ração animal e de desmoldantes na construção civil.

Salas de Ciências destacam os Objetivos de Desenvolvimento Sustentável (ODS)

Em 2019 as atividades desenvolvidas nas Salas de Ciências do Sesc Chapecó, Joinville, Florianópolis (Prainha) e Criciúma, além das grandes ciências, abordaram questões ligadas ao meio ambiente e a sustentabilidade, em rodas de conversa e oficinas sobre a temática, que alcançaram 27.768 pessoas. Discussões sobre os 17 ODS também se fizeram presentes, principalmente relacionadas aos objetivos 12 (consumo e produção responsáveis); 13 (combate às alterações climáticas); 14 (vida debaixo d'água); e 15 (vida sobre a terra).

As Salas de Ciências são espaços de descoberta, construção de conhecimento, reflexão e formação. Em Chapecó foram destaques as oficinas de robótica, que abordaram questões de matemática, raciocínio lógico, física, mecânica e muito mais de forma simples e descomplicada. Já em Florianópolis a Sala de Ciências contribuiu para a formação de 100 professores da rede Municipal de Ensino por meio de oficinas que permearam conteúdos de matemática, física e química.



Foto: Maílda Press



Perfil Organizacional

Serviço Social do Comércio de Santa Catarina (Sesc/SC)

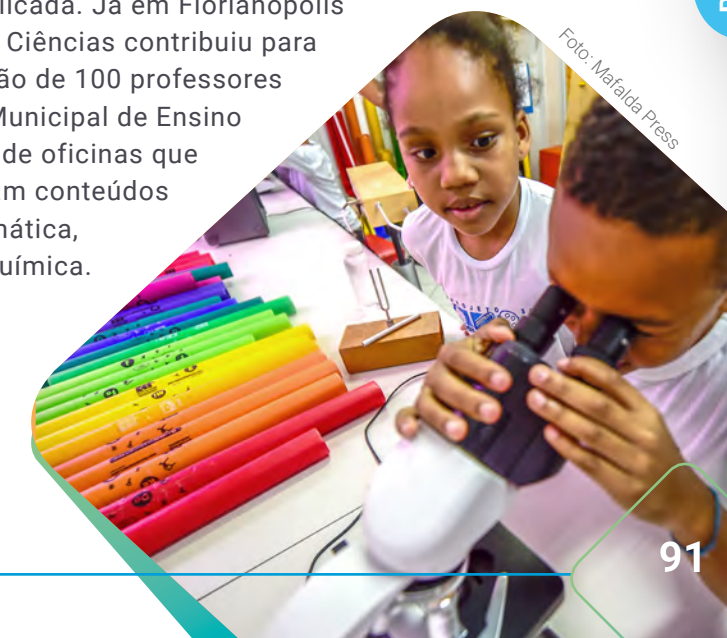
CNPJ: 03.603.595/0001-68

Categoria: Serviço Social Autônomo – Entidade Paraestatal

Endereço: Rua Felipe Schmidt, 785 - 1º, 2º, 3º e 4º andares - Centro - Florianópolis/SC.

Natureza jurídica: associação fundação sociedade outros

Registro n.º: CNAS CEAS CMAS não se aplica

Utilidade pública: municipal estadual federal não se aplica

Isenta da cota patronal INSS: sim não

Possui certificado de entidade beneficente de Assistência Social (Lei 12.101/09): sim não

Classificada como OSCIP (Lei 9.790/99): sim não

Tipo e Natureza Jurídica da Propriedade

Entidade de direito privado, sem fins lucrativos nos termos da lei, que integra a Federação do Comércio de Bens, Serviços e Turismo de Santa Catarina (Fecomércio/SC). Configura-se como Departamento Regional do Serviço Social do Comércio, entidade administrativa que compõe o Sistema Fecomércio e é conduzida pela Confederação Nacional do Comércio de Bens, Serviços e Turismo (CNC). Vinculado ao Departamento Nacional do Serviço Social do Comércio (DN), o Sesc-SC representa uma unidade administrativa e, como tal, possui autonomia e jurisdição em todo o Estado.



Órgãos Executivos, Normativos e Auditores

Departamento Nacional (DN)

Com sede no Rio de Janeiro (RJ), abrange todo o território nacional e tem a responsabilidade de coordenar e promover as iniciativas e ações em todo o país, apoiando os Departamentos Regionais de forma a assegurar o cumprimento dos objetivos da entidade.

Departamentos Regionais

Atuam com base na autonomia técnica, administrativa e financeira das atividades e programações desenvolvidas no âmbito estadual da Federação do Comércio de Bens, Serviços e Turismo (Fecomércio). A principal tarefa do DR é identificar necessidades de caráter social e desenvolver serviços que atendam o comércio local e a comunidade.



Foto: Rafa Gasquel

Órgãos Normativos

Os órgãos que normatizam a administração e a gestão do Sesc Santa Catarina são o Conselho Nacional e o Conselho Regional. O Conselho Nacional tem jurisdição em todo o território brasileiro e sua principal função é discutir e definir as metas da entidade e os programas de atuação. A aprovação do orçamento, bem como a fiscalização de sua execução, está a cargo do Departamento Nacional e dos Departamentos Regionais. Como órgão administrativo, o Conselho Regional tem como principal tarefa a aprovação e gestão dos recursos e serviços do Sesc-SC; como instância decisória do Departamento Regional, não está subordinado ao Departamento Nacional.

Órgãos Controladores/Auditores

As atividades e recursos do Sesc-SC são controlados e auditados pela Controladoria Geral da União (CGU) e Tribunal de Contas da União (TCU).

Representação em Órgãos de Classe*

Ao longo do tempo, o Sesc tem procurado articular-se cada vez mais com os diferentes segmentos sociais, ampliando e capilarizando a participação em entidades representativas e órgãos de classe em todo o Estado. Com isso, vem contribuindo para um maior intercâmbio de informações técnicas visando à melhoria nas ações e iniciativas voltadas ao seu público preferencial, mas de abrangência social.

Estadual:

- Associação FloripAmanhã;
- Conselho Estadual de Cultura;
- Conselho Estadual de Segurança Alimentar;
- Conselho Estadual do Idoso;
- Movimento Nós Podemos SC;
- Movimento Santa Catarina Pela Educação.

Municipal:

- Associação Comercial e Industrial de Brusque;
- Associação de Segurança Alimentar Nutricional de Joinville;

- Associação Empresarial de Itajaí;
- BC Criativo - de Balneário Camboriú;
- Câmara Setorial de Artes Cênicas de Balneário Camboriú;
- Câmara Setorial de Audiovisual de Balneário Camboriú;
- Câmara Técnica Educação Empreendedora de Tijucas;
- Câmara Técnica Social de Tijucas;
- Comissão de Pauta do Teatro Municipal de Balneário Camboriú;
- Conselho Comunitário de Segurança de Canoinhas;
- Conselho de Desenvolvimento Municipal de Laguna;
- Conselho do Patrimônio Histórico e Cultural do Município de Canoinhas;
- Conselho Municipal Antidrogas de Brusque;
- Conselho Municipal Centro de Esportes e Artes Unificado Caçador;
- Conselho Municipal da Cultura de Araranguá e Caçador;
- Conselho Municipal de Assistência de Florianópolis;
- Conselho Municipal de Desenvolvimento Econômico de Caçador;
- Conselho Municipal de Economia Solidária de Lages;
- Conselho Municipal de Educação de Brusque, Criciúma, Curitibanos, Jaraguá do Sul e São Miguel do Oeste;
- Conselho Municipal de Esportes de Brusque, Itajaí e Lages;
- Conselho Municipal de Habitação e

- Desenvolvimento Social de Concórdia;
- Conselho Municipal de Política Cultural de Chapecó, Curitibanos, Blumenau, Rio do Sul, Criciúma, Joaçaba, São Bento do Sul e Xanxerê;
- Conselho Municipal de Saúde Caçador;
- Conselho Municipal de Segurança Alimentar e Nutricional de Balneário Camboriú, Blumenau, Chapecó, Florianópolis, Joinville, Rio do Sul e São Bento do Sul;
- Conselho Municipal do Idoso de Araranguá, Blumenau, Brusque, Concórdia, Florianópolis, São Miguel do Oeste e São Bento do Sul;
- Conselho Municipal do Turismo de Concórdia, Laguna, Xanxerê, Lages e Tubarão;
- Conselho Municipal dos Direitos da Mulher de Concórdia;
- Conselho Municipal dos Direitos das Pessoas com Deficiência de Criciúma;
- Conselho Municipal dos Direitos dos Idosos de Caçador, Chapecó, Criciúma, Jaraguá do Sul, Laguna e Tubarão;
- Coordenadoria Municipal de Proteção e Defesa Civil de Joaçaba;
- Núcleo da Mulher Empresária de Itajaí;
- Núcleo das Instituições Educacionais de Brusque;
- Núcleo de Cultura e Arte do Instituto Federal de Santa Catarina – Canoinhas;
- Núcleo de Turismo da Associação das Micro e Pequenas Empresas Caçador;
- Núcleo Executivo Amplanorte, Canoinhas.

*Referente aos últimos três anos.



Indicadores

Base de Cálculo	2018	2019
Receita bruta (RB)	291.097.472,13	320.937.974,99
Receita líquida (RL)	282.391.514,99	312.901.963,15
Resultado operacional (RO)	33.873.981,41	35.268.092,33
Folha de pagamento bruta (FPB)	158.560.389,07	172.196.932,19

Origem dos Recursos - Receitas Totais	2018	2019
Contribuições	154.902.050,91	162.672.304,73
Prestação de serviços / vendas de produtos	133.406.873,30	153.573.328,80
Outras receitas	2.788.547,92	4.753.966,50

Aplicação dos Recursos - Despesas Totais	2018	2019
Projetos, programas e ações (excluindo pessoal)	81.168.529,71	96.204.557,77
Pessoal (salários, benefícios e encargos)	158.560.389,07	172.196.932,19
Despesas operacionais	93.481.865,16	17.268.392,70
Capital (máquinas, instalações e equipamentos)	36.143.888,34	32.353.944,95

Discriminação da aplicação dos recursos:

Indicadores Internos	2018			2019		
	Valor (R\$)	% FPB	% RB	Valor (R\$)	% FPB	% RB
Encargos sociais compulsórios	36.139.431,15	22,79%	12,41%	36.795.403,17	21,37%	11,46%
Previdência privada	2.733.314,47	1,72%	0,94%	2.137.549,56	7,71%	4,14%
Saúde	5.814.360,14	3,67%	2%	3.508.879,68	2,04%	1,09%
Segurança e saúde no trabalho	294.030,77	0,19%	0,10%	802.235,22	0,47%	0,25%
Transporte	2.088.517,32	1,32%	0,72%	2.440.467,60	1,42%	0,76%
Educação	84.194,11	0,05%	0,03%	67.875,76	0,04%	0,02%
Capacitação e desenvolvimento profissional	488.105,55	0,31%	0,17%	921.644,38	0,54%	0,29%
Seguros e empréstimos	217.761,90	0,14%	0,07%	193.579,69	0,11%	0,06%
TOTAL	47.859.715,41	30,18%	16,44%	46.867.635,06	33,69%	18,07%

Discriminação da aplicação dos recursos:

Indicadores Externos	2018			2019		
	Valor (R\$)	% FPB	% RB	Valor (R\$)	% FPB	% RB
Educação	73.838.894,26	46,57%	25,37%	87.886.595,26	55,43%	30,19%
Cultura	11.831.980,04	7,46%	4,06%	11.941.248,98	7,53%	4,10%
Saúde e saneamento	57.860.541,57	36,49%	19,88%	58.018.168,19	36,59%	19,93%
Esporte	20.695.353,76	13,05%	7,11%	21.513.064,91	13,57%	7,39%
Combate à fome e segurança alimentar	1.317.224,64	0,83%	0,45%	2.012.541,50	1,27%	0,69%
TOTAL	165.543.994,27	104,40%	56,87%	181.371.618,84	114,39%	62,31%

Indicadores ambientais

	2018			2019		
	Valor (R\$)	% FPB	% RB	Valor (R\$)	% FPB	% RB
Investimentos em programas e/ou projetos externos	122.154,16	0,08%	0,04%	70.036,55	0,04%	0,02%

Nº de multas ambientais

0

0

Quanto ao estabelecimento de metas anuais para minimizar resíduos, o consumo em geral na produção/operação e aumentar a eficácia na utilização de recursos naturais, a entidade:	<input type="checkbox"/> não possui metas <input type="checkbox"/> cumpre de 0 a 50% <input type="checkbox"/> cumpre de 51 a 75% <input checked="" type="checkbox"/> cumpre de 76 a 100%	<input type="checkbox"/> não possui metas <input type="checkbox"/> cumpre de 0 a 50% <input type="checkbox"/> cumpre de 51 a 75% <input checked="" type="checkbox"/> cumpre de 76 a 100%
--	---	---

Indicadores do corpo funcional

	2018	2019
Nº de empregados ao final do período	2.778	2.775
Nº de admissões durante o período	887	889
Nº de empregados terceirizados	28	24
Nº de estagiários	557	661
Nº de voluntários	865	568
Nº de empregados acima de 45 anos	531	558
Nº de empregados de 16 a 18 anos	53	42
Nº de mulheres que trabalham na empresa	2.006	2.003
% de cargos de chefia ocupados por mulheres	50	43
Nº de afrodescendentes que trabalham na empresa	112	129
% de cargos de chefia ocupados por afrodescendentes	0	0
Nº de pessoas com deficiência	132	129
Nº de multas trabalhistas	0	0

Informações relevantes quanto ao exercício da cidadania na entidade

	2018	2019
Relação entre a maior e a menor remuneração na empresa	16,80	16,78
Nº total de acidentes de trabalho	42	40
	<input type="checkbox"/> diretoria <input checked="" type="checkbox"/> gerência <input type="checkbox"/> empregados <input type="checkbox"/> não se aplica	<input type="checkbox"/> diretoria <input checked="" type="checkbox"/> gerência <input type="checkbox"/> empregados <input type="checkbox"/> não se aplica
Os projetos educacionais, culturais, esportivos, sociais e ambientais desenvolvidos pela entidade foram definidos por:	<input type="checkbox"/> diretoria <input type="checkbox"/> gerência <input type="checkbox"/> empregados <input checked="" type="checkbox"/> PPRA <input type="checkbox"/> não se aplica	<input type="checkbox"/> diretoria <input type="checkbox"/> gerência <input type="checkbox"/> empregados <input checked="" type="checkbox"/> PPRA <input type="checkbox"/> não se aplica
Os padrões de segurança e salubridade no ambiente foram definidos por:	<input type="checkbox"/> não se envolve <input type="checkbox"/> incentiva <input checked="" type="checkbox"/> segue as normas da OIT	<input type="checkbox"/> não se envolve <input type="checkbox"/> incentiva <input checked="" type="checkbox"/> segue as normas da OIT
A previdência privada contempla:	<input checked="" type="checkbox"/> diretoria <input checked="" type="checkbox"/> gerência <input checked="" type="checkbox"/> empregados <input type="checkbox"/> não se aplica	<input type="checkbox"/> diretoria <input type="checkbox"/> gerência <input checked="" type="checkbox"/> empregados <input type="checkbox"/> não se aplica
Na seleção dos fornecedores, os padrões éticos e de responsabilidade social e ambiental adotados pela entidade:	<input type="checkbox"/> são exigidos <input type="checkbox"/> são sugeridos <input checked="" type="checkbox"/> são considerados <input type="checkbox"/> não se aplica	<input type="checkbox"/> são exigidos <input type="checkbox"/> são sugeridos <input checked="" type="checkbox"/> são considerados <input type="checkbox"/> não se aplica
Quanto à participação de empregados em programas de trabalho voluntário, a entidade:	<input type="checkbox"/> não se envolve <input checked="" type="checkbox"/> apoia <input type="checkbox"/> organiza e incentiva	<input type="checkbox"/> não se envolve <input type="checkbox"/> apoia <input checked="" type="checkbox"/> organiza e incentiva
Nº total de reclamações e críticas de consumidores:	Empresa: 801 Procon: 9 Justiça: 4	Empresa: 869 Procon: 5 Justiça: 6
% de reclamações e críticas solucionadas:	Empresa: 90% Procon: 100% Justiça: 100%	Empresa: 90% Procon: 100% Justiça: 100%
A entidade prioriza contratar pessoas da comunidade próxima?	<input type="checkbox"/> sim <input checked="" type="checkbox"/> não	<input type="checkbox"/> sim <input checked="" type="checkbox"/> não
A organização participa de algum movimento social, como Redes e Fóruns?	<input checked="" type="checkbox"/> sim <input type="checkbox"/> não	<input checked="" type="checkbox"/> sim <input type="checkbox"/> não
A organização possui inscrição em Conselhos e Órgãos competentes à sua atividade de atuação	<input checked="" type="checkbox"/> sim <input type="checkbox"/> não	<input checked="" type="checkbox"/> sim <input type="checkbox"/> não
A entidade adota políticas visando diminuir a exclusão social, através da admissão de idosos, deficientes físicos e outros?	<input checked="" type="checkbox"/> sim <input type="checkbox"/> não	<input checked="" type="checkbox"/> sim <input type="checkbox"/> não

sesc-sc.com.br
0800 645 5454



 @sesc_sc

 /SescSC

 /company/sesc-sc

 sescsantacatarina

